

MAPPA  
MONDO  
WHOLESALE TOUR OPERATOR · ITALY  
SINCE 1976

fantastico  
**Oriente**  
**2021**

THAILANDIA • INDONESIA • MALESIA • MYANMAR • LAOS • CAMBOGIA • VIETNAM  
GIAPPONE • COREA DEL SUD • FILIPPINE • SINGAPORE • HONG KONG



# VIAGGI DEL MAPPAMONDO

## Tour Operator dal 1976

*Il viaggio è un sogno. E lo è ancora di più oggi, al termine – così speriamo – di una lunga battaglia contro un nemico invisibile e pericoloso, il Covid19, che ci ha a lungo tenuti in casa e impedito di realizzare uno dei nostri sogni preferiti: viaggiare. Mesi e mesi di confini chiusi, aerei a terra, alberghi vuoti, ma noi che i viaggi li creiamo e li organizziamo, non abbiamo mai smesso di lavorare per preparare la ripartenza. È grande la responsabilità di un Tour Operator, oggi ancor più di ieri: servono ricerche lunghe e complesse, che non abbiamo mai interrotto, neppure in questo difficile periodo. Ora sappiamo di poter guardare avanti con fiducia e siamo pronti ad offrire a tutti Voi i migliori risultati del nostro costante impegno. Lo facciamo da quasi 50 anni, con tutta la nostra esperienza e conoscenza. E con un'enorme passione. In questi mesi abbiamo studiato, progettato, controllato, parlato con i manager alberghieri e i nostri corrispondenti in tutti i continenti nei quali operiamo, cercato soluzioni inedite e creato nuovi itinerari e ora siamo pronti per offrirvi proposte originali e competitive. Felici di essere di nuovo a Vostra disposizione. Come Presidente e Amministratore Delegato, sono il primo esempio della filosofia Mappamondo, basata sulla crescita e lo sviluppo continuo: sono in azienda da 37 anni, da 32 il suo massimo dirigente, con Marco Cifani al mio fianco sin dai primi mesi e insieme a un team di validissimi collaboratori, ognuno con la propria specializzazione e responsabilità. Quasi mezzo secolo di storia è la nostra marcia in più, il nostro unicum, e ci permette di interpretare ed anticipare, in un mondo in continua evoluzione, le richieste di una clientela sempre più attenta ed esigente. Esperienza, competenza, rapporti consolidati in decine di destinazioni "lontane" ci permettono di costruire e garantire un'offerta turistica sempre più ampia ed al tempo stesso collaudata, dove servizi di ottimo livello, che selezioniamo e verifichiamo continuamente, si coniugano con un sempre eccellente rapporto qualità-prezzo e un'attenzione massima all'assistenza totale h24. Mappamondo, marchio storico del tour operating italiano, è da sempre leader per Estremo Oriente, Emirati Arabi e Medio Oriente, Oceano Indiano, Australia, Pacifico, Africa, Centro e Sud America. Proponiamo tutto il "mondo lontano". Paesi e luoghi fantastici che, credetemi, vanno prima ben programmati e poi vissuti con l'organizzazione e l'assistenza di chi, come noi, li conosce e li frequenta da sempre. Sul nostro sito sono certo troverete la combinazione più adatta alle Vostre aspettative e più idonea alle Vostre necessità. Se così non fosse non esitate a consultare il Vostro agente di viaggi di fiducia che, in collaborazione con i nostri esperti, sarà in grado di proporre un programma disegnato e costruito su misura per Voi. Torniamo a viaggiare con gioia e serenità. Noi siamo pronti. E mi raccomando: per i Vostri viaggi nei mondi lontani, affidatevi a un Tour Operator come noi, ne varrà la pena. Grazie per la fiducia che ci vorrete accordare.*

Roma, dicembre 2020



## OLTRE 40 ANNI DI ESPERIENZA AL VOSTRO SERVIZIO

**Andrea Mele**

Presidente e Amministratore Delegato

# PERCHÉ SCEGLIERE UN VIAGGIO ORGANIZZATO

Un viaggio oggi si può organizzare e prenotare in mille modi attraverso diversi portali online. In alcuni casi potreste risparmiare del tempo e qualche euro, ma nessuno potrà mai darvi tutti i vantaggi, le sicurezze, le garanzie e le coperture assicurative di un viaggio organizzato da un Tour Operator.



## GARANZIE PER I VIAGGIATORI

Viaggi del Mappamondo in ottemperanza alle disposizioni dell'art. 47 Cod. Tur. aderisce al "FONDO ASTOI A TUTELA DEI VIAGGIATORI" C.F. 97896580582, Iscr. Reg. P.G. n. 1162/2016



## PERCHÉ SCEGLIERE MAPPAMONDO?

Perché i **45 anni di esperienza** Mappamondo sono una garanzia unica e questo patrimonio di esperienza è un inestimabile e concreto valore aggiunto.

Perché Mappamondo ha la responsabilità civile nei confronti del cliente per tutti i servizi forniti, a prescindere dal fornitore, e questa è una garanzia fondamentale che vi permette di **viaggiare sereni e tranquilli**: un solo ed unico interlocutore responsabile per tutti i servizi prenotati.

Perché Mappamondo vi fornisce una **copertura assicurativa** così completa che per annullamenti fino a un attimo prima della partenza, per qualsiasi motivo documentabile, rimborsa il costo totale del viaggio, franchigia esclusa. Oppure, in caso di infortunio o smarrimento bagaglio, prevede un congruo risarcimento. Un'ulteriore fondamentale sicurezza che consente di prenotare le vostre vacanze con giusto anticipo, scegliendo il meglio e senza rischio alcuno!

Perché il nostro lavoro, quando partite, è solo agli inizi. Durante tutto il viaggio Mappamondo vi garantisce: uffici e personale di lingua italiana per **assistenza quotidiana in tutte le principali destinazioni**; Help Desk telefonico 24 ore su 24 dall'Italia; servizio di riprotezione in caso di scioperi, voli cancellati, ritardi, emergenze atmosferiche e altre cause di forza maggiore.

Perché affidarsi a un agente di viaggio vuol dire avere a disposizione un consulente che vi aiuta a **scegliere il meglio per voi**.

Perché poter pagare senza timori, presso **la vostra agenzia di fiducia**, è una sicurezza che non ha prezzo. E perché poter saldare poche settimane prima della partenza e non contestualmente alla conferma della prenotazione è un gran bel vantaggio economico.

PERCHÉ DAL 1976  
VIAGGIATE CON  
MAPPAMONDO  
NEI MONDI  
LONTANI.  
E NON SIETE  
MAI SOLI.



Viaggi del Mappamondo sostiene LinkForAid, ONLUS a scopo umanitario che opera in Cambogia e Myanmar.



Viaggi del Mappamondo ha sottoscritto il Codice di Condotta dell'Industria Turistica Italiana contro lo sfruttamento sessuale dei minori nel turismo.

# VOTA LA TUA VACANZA



Viaggia con noi, visita la sezione "vota la tua vacanza" sul sito [www.mappamondo.com](http://www.mappamondo.com) e lascia un commento con una foto di te in viaggio, magari in un posto che ti ha particolarmente colpito. Per il prossimo viaggio con Mappamondo, prenotando nella tua agenzia di viaggi di fiducia, riceverai un **buono sconto** oppure l'**esclusivo set di trolley in regalo**.

*Vota e vinci!*



## SET DA VIAGGIO

Per tutti i clienti Mappamondo in omaggio una selezione del nostro set da viaggio.



## SET DI TROLLEY

Per gli sposi in viaggio di nozze con spesa superiore a 8.000 euro a coppia e per i clienti con spesa superiore a 10.000 euro a coppia.

In aggiunta al set da viaggio, un ulteriore **esclusivo omaggio!**

# FANTASTICO ORIENTE COSÌ LONTANO, COSÌ VICINO

Il mondo è ormai veramente senza confini, tutto diventa sempre più a portata di mano. Anche l'Oriente, non più lontano e quasi irraggiungibile, ha definitivamente aperto le porte dei suoi meravigliosi Paesi sia al turista che al viaggiatore. Oggi la geografia dei viaggi di scoperta, ma ancora di più quella delle vacanze di relax e di divertimento, offre tra le regioni e le nazioni del Sud Est asiatico alternative sempre più interessanti. Il viaggio che state per scegliere è stato da noi organizzato secondo i migliori e più moderni criteri professionali. Gli standard che proponiamo sono in grado di soddisfare qualsiasi esigenza. Non esitate però a chiedere al vostro Agente di viaggio chiarimenti o dettagli anche in merito alla possibilità di personalizzare ancora di più un itinerario o un programma. Un buon prodotto turistico non può che essere flessibile e adattabile anche alla più singolare delle necessità, basta parlarne; noi siamo a disposizione Vostra e del vostro Agente di viaggio anche per questo. Le grandi rotte aeree verso l'Oriente sono servite in grandissima parte da Compagnie che a piena ragione sono considerate tra le migliori del mondo. Thai International, Cathay Pacific, Singapore Airlines, Emirates, Qatar Airways, Etihad Airways, Turkish Airlines mettono oggi a disposizione del traffico turistico il massimo dell'affidabilità e del servizio anche nei periodi di maggior affollamento. Di tutte queste Compagnie, noi siamo in Italia rappresentanti ufficiali.

## CON MAPPAMONDO IL MASSIMO DELL'ASSISTENZA

Dove Voi viaggiate, noi ci siamo. In tutti i Paesi di nostra programmazione potete fare affidamento su un controllo capillare di tutti i servizi offerti grazie alla stretta collaborazione, ormai da oltre quarant'anni, con le nostre agenzie corrispondenti. Per mantenere alta la qualità dei servizi abbiamo sempre pensato che il controllo e la nostra assidua presenza sul posto siano imprescindibili, grazie a ciò siamo riusciti in tutti questi anni a mantenere costantemente alto il livello dei nostri servizi. Inoltre in Thailandia (Bangkok, Phuket e Koh Samui), in Indonesia (Bali e Lombok), in Malesia (Kuala Lumpur) potete contare su assistenti italiani o locali che lavorano con noi da anni, che parlano bene l'italiano e sono a Vostra completa disposizione per qualsiasi necessità. La loro presenza ci permette un costante e severo controllo, pressoché quotidiano, sulla qualità dei servizi offerti.



## I NOSTRI TOURS

Gli itinerari dei Nostri Tours non lasciano nulla al caso e all'improvvisazione. Li abbiamo disegnati e selezionati per Voi perché possiate sfruttare nel modo più razionale e conveniente il tempo a disposizione. Offriamo sempre almeno due alternative di prezzo: la prima che prevede alberghi di prima categoria o turistica, ma comunque di standard internazionale e da noi accuratamente selezionati per garantire un ottimo rapporto qualità-prezzo, la seconda con una ristretta selezione di alberghi scelti per particolari caratteristiche di eleganza o di superiorità.

## I GRANDI TOURS

Partendo dall'accurato lavoro di selezione, controllo ed esperienza accumulata negli anni in ogni singolo Paese, Vi proponiamo itinerari per poter conoscere la vita, la storia e le tradizioni di più Paesi in un solo viaggio. Se avete tempo a disposizione e voglia di scoperta, nelle pagine dedicate ai Grandi Tours troverete la proposta di viaggio che state cercando.

## UNIQUE TRAILS

Ci sono molti modi di viaggiare. I nostri Trails sono unici. Perché andiamo dove altri non arrivano, usiamo sentieri non strade, ci spostiamo a piedi, in bici, con gli elefanti, con i cyclo, parliamo con la gente, mangiamo insieme a loro. Con i nostri Trails potete vivere davvero il luogo dove siete. In questo catalogo trovate alcune delle nostre proposte, molte altre sul sito [www.mappamondo.com](http://www.mappamondo.com). Un'esperienza da autentici viaggiatori, le emozioni di un viaggio lontano dai luoghi comuni. Un viaggio che insegna a guardare la vita in un modo nuovo. Anche la propria.





## INDICE

### THAILANDIA

Bangkok	8
River Kwai - Homestay in Thailandia	9
Tour Sukhothai World Heritage	12
Tour Chiang Rai, Chiang Mai	13
Hotel a Chiang Rai e Chiang Mai	14
Tour Il Triangolo d'oro e le antiche capitali	15
Fly & Drive	16
Khao Sok National Park	17
Phuket	18
Phi Phi Island	19
Krabi	25
Khao Lak	26
Koh Lanta	28
Koh Samet	30

Koh Samui	32
Koh Phangan	36
Khanom	37
Tutto Thailandia 1	38
Tutto Thailandia 2	39
Tutto Thailandia 3	40
Crociera in veliero Star Clippers	41
Unique Trails di 7 e 8 giorni in Thailandia	42

### LAOS

Tour di 3 e 4 giorni Luang Prabang	44
Tutto Laos - I sentieri dell'armonia	45
Unique Trail di 8 giorni in Laos	46

### CAMBODIA

Tour Angkor Wat	48
-----------------	----

Tour Phnom Penh & Angkor Wat	49
Tutto Cambogia - Tesori e splendori Khmer	50
Unique Trail di 7 giorni in Cambogia	51
Koh Rong, Koh Ouen	53

### VIETNAM

Sapa - Halong Bay - Delta del Mekong	54
Tutto Vietnam 1 - I ricordi dello Zio Ho	55
Tutto Vietnam 2 - Il nido del drago	56
Tutto Vietnam 3 - Pho Ecolodge e villaggi rurali	57
Unique Trail di 7 giorni in Vietnam	58
Phu Quoc, Con Dao, Nha Trang	59
Crociera sul Mekong	60

### MYANMAR

Tutto Myanmar 1 - Le mille pagode d'oro	63
---	----

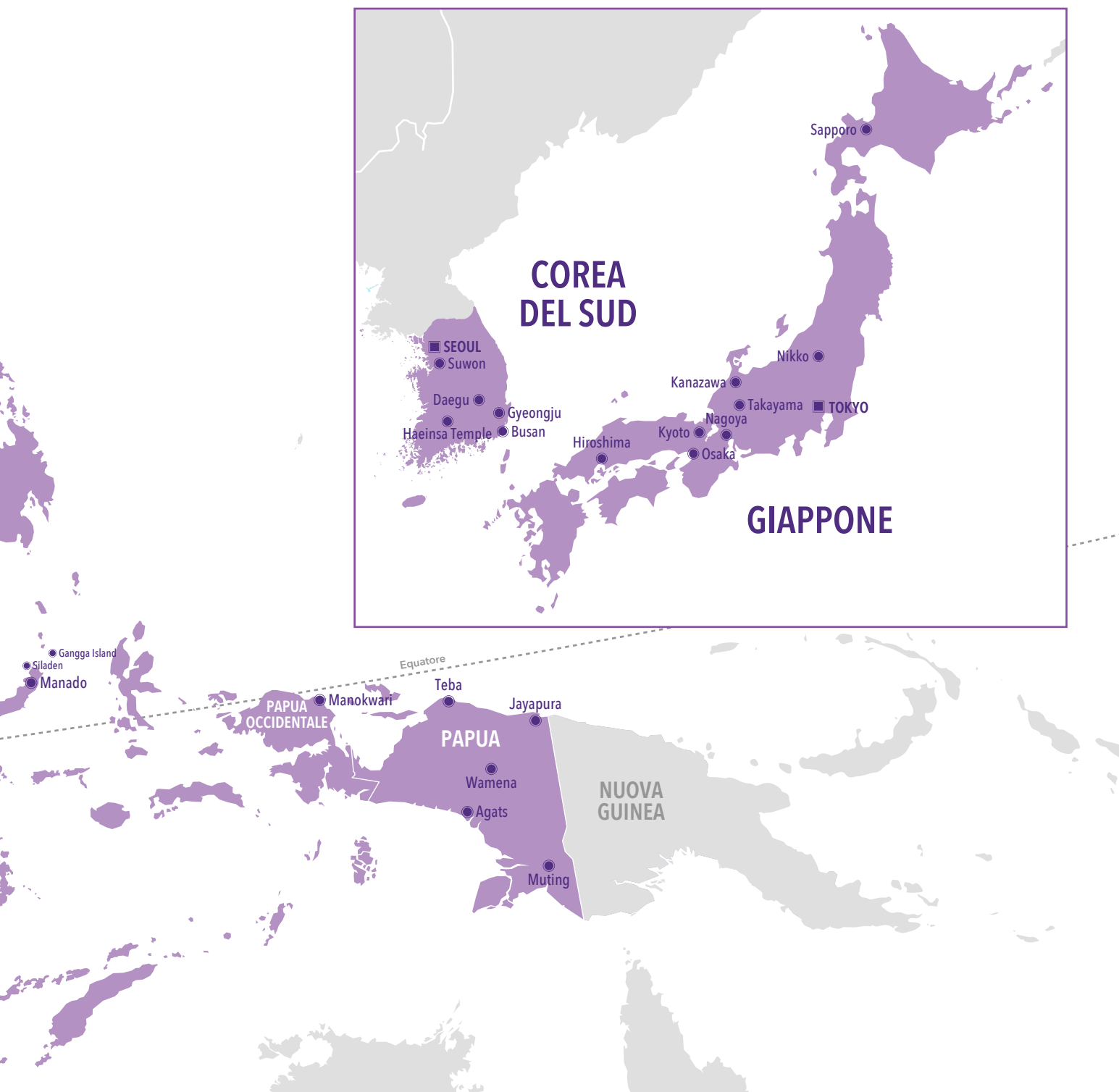

Tutto Myanmar 2 - Inle, Buddha e grande libro	65	Tour di Java	83	Manila	93
Unique Trail di 7 giorni in Myanmar	66	Tour di Papua	84	Boracay	94
Crociera sul fiume Irrawaddy	67	Tour Borneo Kalimantan	84	Bohol	95
Ngapali Beach, Ngwe Saung Beach	68			Cebu	96
<b>MALESIA</b>	69	<b>GIAPPONE</b>	85	Palawan	97
Kuala Lumpur	70	Tour Onsen, tè e tatami	86	<b>HONG KONG</b>	98
Taman Negara	70	Esperienze giapponesi a Tokyo e Kyoto	86	<b>SINGAPORE</b>	100
<b>INDONESIA</b>	72	Tutto Giappone 1 - La frontiera del Sol Levante	87	<b>I GRANDI TOURS</b>	
Bali	73	Tutto Giappone 2 - Kimono, geishe e sushi	88	Vietnam & Cambogia	102
Tour Inside Bali	74	Tutto Giappone 3 - Torii rossi e memorial di pace	89	Laos & Cambogia	103
Tour Bali Discovery	74	<b>COREA DEL SUD</b>	90	Giappone & Thailandia	104
Ubud	79	Tutto Corea del Sud - La felicità scintillante	91	Singapore & Filippine	105
Lombok	80	<b>FILIPPINE</b>	92		
Gili Trawangan	82	Tutto Filippine - L'arcipelago delle meraviglie	93		



# Thailandia

*La Thailandia è il viaggio  
del sorriso, avventura senza  
problemi nell'esotismo  
autentico, nell'Oriente che sa  
essere misterioso e gaudente.*

*È un modo gentile di vivere  
affacciati sul mare, fra foreste  
e città scintillanti, spiagge,  
isole, arte antica e beauty farm.*

*Chi la conosce, ritorna.*

## THAILANDIA I SORRISI E LE ORCHIDEE

La Terra del Sorriso. Perché è il mondo che si desidera e si sogna, capace di mostrare il suo volto dolce, ospitale, amichevole. La Thailandia è il viaggio senza problemi nell'esotismo autentico, nell'Oriente che sa essere misterioso e gaudente, nel sud-est asiatico che è porzione di mondo antica e modernissima. È natura ancora incontaminata, che la si esplori in riva al mare o fra la vegetazione di intricate foreste, è città scintillanti e postmoderne, è arte antica e devozione eterna, è palazzi reali e beauty farm, tribù nel Triangolo d'Oro e zingari del mare a sud. Ma è anche gastronomia eccellente, con una cucina ricca e saporitissima, a volte anche troppo, perché il peperoncino si usa a chili: nessuna paura, se si resta senza fiato basta bere, d'un sorso, una tazza di acqua bollente e passa tutto. Il mondo thai è fatto di infinito orgoglio per le proprie tradizioni, di inchini del capo e mani congiunte all'altezza del cuore. È un modo gentile di vivere, un piccolo tesoro da riportare a casa. Insieme alla seta e al ricordo, breve, di uno spettacolo di danza thai: ballerine bellissime, armonie d'Oriente, braccia e mani come ali leggere.

## PREPARATI AL VIAGGIO

- Molto netta la differenza climatica tra la costa occidentale, per la quale la stagione migliore dura da settembre ad aprile, e la costa orientale da maggio ad agosto.
- Clima tropicale-monsonico, caldo umido con rischio di piogge tropicali passeggera da agosto a ottobre.
- Per soggiorni fino a 30 giorni, è necessario il passaporto con almeno 6 mesi di validità dalla data di ingresso nel Paese. Per periodi più lunghi è richiesto il visto.
- Il fuso orario è di 6 ore in più rispetto all'Italia, un'ora in meno con l'ora legale.
- La moneta ufficiale è il Baht diviso in 100 Satang.
- Non è consentito entrare in Thailandia con sigarette elettroniche, è inoltre in vigore un divieto di fumo in alcune spiagge.

amazing  
**THAILAND**  



# BANGKOK

Fra le metropoli d'Asia è quella che strega di più. Perché ha il fascino dell'impossibile, le tradizioni di una cultura antica, un fiume maestoso e amatissimo. Bangkok è un'avventura, nello spirito e nel corpo, è Buddha e gastronomia, shopping e massaggi. È la calamita per ogni sogno smarrito, il posto giusto per festeggiare un successo, il rifugio di vinti e sconfitti, il luogo dove cominciare a guardare più in alto. La Città degli Angeli, così la chiamano, sa accogliere e anche stordire, è una metropoli medicinale, capace di guarire malinconie, regalare speranza, cancellare nostalgie. Ha vinto alcuni dei suoi mali antichi, come il traffico, che non è scomparso, ma alle auto c'è finalmente un'alternativa valida che garantisce spostamenti veloci e confortevoli: metropolitana e monorotaia sono puntuali, con aria condizionata, televisori e biglietti economici. E poi i templi e il Palazzo Reale, il fiume, le sete, lo street food, il brivido caldo dagli Skybar, terrazze sul niente, sospese su 200 metri di vuoto. Unica. Inimitabile.



IL PALAZZO REALE

## VISITE CON GUIDA ITALIANO

IN ESCLUSIVA PER I SOLI CLIENTI MAPPAMONDO

### Palazzo Reale e Suan Pakkard

*Lunedì e mercoledì - Mezza giornata  
Anche il martedì a luglio e agosto*

Il cuore religioso di Bangkok, una favolosa città nella città, dove i thailandesi pregano, accendono incensi, portano offerte. Il Wat Phra Kaew, una delle quattro aree in cui si divide il Palazzo, è il più sacro tempio buddhista di tutto il Paese mentre nel tempio principale, il Phra Ubosot, è esposta la statua sacra del Buddha di Smeraldo. Visita anche al Suan Pakkard, costruito in legno nel XVII secolo, un tempo residenza della principessa Chumbhot di Nagara Svarga, appassionata di giardinaggio e arte: si possono ammirare le sue collezioni di pezzi d'antiquariato e opere d'arte asiatiche e thai, conchiglie, cristalli e ceramiche.

### I templi di Bangkok

*Lunedì, martedì, domenica - Mezza giornata*  
In mezza giornata si vedono i più importanti templi della città. Il Wat Pho, con il Buddha sdraiato, un'impressionante statua lunga 36 metri e alta 16: oltre che per l'imponente bellezza, questo tempio è famoso perché qui è nata la prima scuola di massaggio thai; poi è la volta del Wat Suthat, uno dei più grandi e antichi, con un'enorme statua dorata di Buddha proveniente da Sukhothai e bellissimi affreschi; infine il Wat Benchamabopit, meraviglioso tempio costruito con il marmo bianco di Carrara. Ospita 53 statue di Buddha in diversi stili

e posizioni: all'interno della rappresentazione centrale sono racchiuse le ceneri di re Rama V che fece costruire il tempio.

### Il mercato di Damnoensadua

*Martedì e giovedì - Mezza giornata  
Anche il mercoledì a luglio e agosto*  
Il fascino di un mercato galleggiante immutato nel tempo. Le canoe sono bancarelle a remi, piccoli negozi fluttuanti carichi di frutta, verdura, pentole fumanti di zuppe, spiedini, uova. Assaggiare tutto è tentazione irresistibile, come quella di scattare migliaia di fotografie, per catturare l'ingorgo di barche, i volti segnati dal tempo delle donne che governano le barchette e per non rovinare troppo le mani indossano minuscoli guanti bianchi. Visita di mezza giornata. Shopping divertente.

### Bangkok di notte

*Mercoledì (cena opzionale)*  
Al tramonto, sulle rive del Fiume dei Re, la serata inizia con lo spettacolo d'acqua delle fontane antistanti il nuovo e lussuoso centro commerciale Icon Siam. Si prosegue per la caotica e affascinante Chinatown per raggiungere poi il Pakklong Talaad: il più grande mercato notturno di fiori freschi. Quindi in tuk tuk, iconico mezzo di trasporto thailandese, si arriva a Rattanakosin Island per ammirare il Wat Poh, il Palazzo Reale, Democracy Monument, Golden Mountain e Giant Swing. Per finire passeggiata a Khao San Road, il cuore della Bangkok notturna.

## VISITE COLLETTIVE

CON GUIDA IN ITALIANO

### Cena e danze Thai

*Giornaliera (eccetto la domenica)*

In una caratteristica casa thailandese, cena a base di piatti tipici, che qui esaltano con sapienza e delicatezza sia il sapore speziato che le concessioni al gusto piccante, e spettacolo di danze classiche: splendidi i costumi e le acconciature.

### Canali rurali

*Martedì, giovedì e domenica*

*Giornaliera in inglese*

*Mezza giornata*

La Bangkok di un tempo vive ancora nella fitta rete dei canali dove i bambini fanno il bagno e gli adulti pescano, ci si sposta non in auto ma con piccole canoe. Navigazione in motolancia nella periferia della città, rientro su tipici barconi usati per trasportare il riso. Un piccolo viaggio in un mondo affascinante che non è ancora scomparso: bisogna soltanto andarlo a cercare. Cocktail e frutta tropicale serviti a bordo.

### Ayutthaya e Bang Pa-In

*Martedì e venerdì*

*Intera giornata con pranzo*

Ayutthaya è magica, passeggiare per le rovine e i principali templi di questa antica capitale, dichiarata Patrimonio dell'Umanità, è davvero indimenticabile. Fondata nel XIV secolo, Ayutthaya è stata città ammirata, la più grande e bella

di tutto il sud-est asiatico. Fino al 1767, quando venne distrutta dai birmani. Perseguimento per Bang Pa-In, residenza estiva dei re. Rientro in motonave Grand Pearl per un'affascinante crociera sul Fiume Menam. Pranzo buffet a bordo.

### Pearl of Siam

*Giornaliera in inglese*

Il fiume Chao Phraya di notte ha una magia particolare e in crociera l'emozione è ancora più grande. Panorami unici, scivolando sull'acqua accanto al Palazzo Reale e al tempio dell'Aurora, il Wat Arun, mentre le luci della città scorrono lente sullo sfondo, quasi fosse lo schermo sul quale va in scena uno sbalorditivo film. Cena buffet a bordo con musica dal vivo.

### River Kwai e cascate Erawan

*Giornaliera*

*Intera giornata in inglese con pranzo*

Natura e storia. Si comincia con il Parco Erawan, famoso per le cascate a sette livelli, le più belle del Paese, e poi il ponte sul fiume Kwai, costruito durante la Seconda guerra mondiale per collegare Thailandia e Birmania. La "ferrovia della morte", resa celebre da un film che vinse l'Oscar, costò la vita a oltre 9 mila soldati Alleati, americani, inglesi, olandesi, australiani, prigionieri dei giapponesi. Impressionante.



BANGKOK, MERCATO GALLEGGIANTE

## ASSISTENZA A BANGKOK

Quando il volo dall'Italia arriva a Bangkok i clienti Mappamondo vengono accolti dai nostri assistenti locali, che oltre a dare loro il benvenuto in Thailandia, gli consegnano una busta che contiene tutte le informazioni utili per poter organizzare al meglio la vacanza, oltre ovviamente ai nostri numeri di reperibilità in loco. Durante tutto il soggiorno inoltre, unitamente all'ottima qualità dei servizi offerti dalla propria agenzia corrispondente, Viaggi del Mappamondo è in grado di garantire un'assistenza personalizzata grazie alla presenza di un proprio ufficio operativo a Bangkok e di assistenti che parlano italiano.

## RED PLANET SURAWONG

La Bangkok vivace e scoppiettante è tutta qui intorno, nella zona di Silom, e la fermata dello Skytrain è ad appena 5 minuti: da lì si può arrivare velocemente e senza traffico in qualunque altra parte della città. Il Red Planet Surawong è un albergo in posizione strategica - anche le grandi attrazioni della città sono molto vicine - e offre camere "no frills" ma confortevoli, con connessione Wi-Fi gratuita, TV al plasma, frigobar e cassaforte. Ha un rapporto qualità-prezzo insuperabile. Il ristorante propone cucina italiana. Per chi volesse provare lo street food, attrazione gastronomica di Bangkok, intorno all'albergo ci sono moltissimi ristoranti.



### ESCLUSIVA MAPPAMONDO

#### PERCHÈ MAPPAMONDO

**PER I SOLI CLIENTI MAPPAMONDO**  
quote ridotte per soggiorni di minimo 3 notti.



## GOLDEN TULIP SOVEREIGN

Un fusion hotel, perfetta combinazione di elementi decorativi thai con il design occidentale che regalano un'immediata sensazione di confort e benessere. Un albergo che fa subito sentire «a casa» e che per il mercato italiano è proposto in esclusiva da Mappamondo. Si trova proprio di fronte al grande centro di intrattenimento Show DC, le navette dell'albergo consentono di raggiungere comodamente i più importanti centri commerciali e la fermata della metro MRT. Il ristorante 92 Café è aperto 24 ore su 24 e si aggiunge ai tre ristoranti, cinese, thai e giapponese, a un pub in stile anglosassone e ai due bar. Sky Lounge per drink serali, piscina all'aperto e fitness center. Ottimo rapporto qualità-prezzo. Wi-Fi gratuito.



### ESCLUSIVA MAPPAMONDO

#### PERCHÈ MAPPAMONDO

**PER I SOLI CLIENTI MAPPAMONDO**  
quote ridotte per soggiorni di minimo 3 notti. Frutta in camera, navette gratuite per il centro commerciale Central World.

**IN VIAGGIO DI NOZZE**  
sistemazione garantita in camera Deluxe senza supplemento, cesto di frutta in camera e massaggio di 60 minuti per la coppia.

**PER LE FAMIGLIE**  
uno o due bambini sotto i 12 anni gratis in camera con due adulti. Possibilità di sistemare fino a quattro adulti nelle Family Room.

**PRENOTA IN ANTICIPO**  
quote ridotte per prenotazioni ricevute entro il 31 maggio 2021.

## MERCURE BANGKOK SUKHUMVIT 11

Un hotel trendy nel cuore della Bangkok più vivace, ad appena 4 minuti a piedi dalla stazione Nana dello Skytrain della linea BTS. Questa è la Bangkok scintillante che può non dormire mai, ma che sa comunque offrire tranquille oasi a 4 stelle come questo Mercure. Le camere sono eleganti e confortevoli, in stile contemporaneo, tutte dotate di connessione Wi-Fi. Due ristoranti, la Alexis Brasserie, in stile francese ma con cucina anche internazionale, e El Gaucho, una steak house con carne argentina e prodotti locali a chilometro zero. Bella piscina panoramica, con annesso bar, palestra, hammam e vasca idromassaggio. Centro benessere per massaggi. Nelle vicinanze i centri commerciali più famosi, Central, Siam Paragon, il mercato di Pratunam.



### PERCHÈ MAPPAMONDO

**PER I SOLI CLIENTI MAPPAMONDO**  
per soggiorni di minimo 3 notti: early check-in garantito dalle 8:00 e sistemazione garantita in camera Privilege senza supplemento. Riduzione del 15% sulle consumazioni presso il Pool Bar.

**PER LE FAMIGLIE**  
due bambini sotto i 12 anni gratis in camera con due adulti.



# MODE SATHORN HOTEL

È uno degli alberghi di tendenza della città, un design hotel di nuova concezione a pochi passi dalla fermata dello Skytrain. Siamo nel cuore della Bangkok più vivace e modaiola e anche questo albergo sta diventando un ambito punto di riferimento: ad attrarre è soprattutto The Roof @38th, ristorante e bar sulla terrazza all'ultimo piano, da dove si domina la città. Spettacolare la piscina, con vista panoramica mozzafiato. Il Mode Sathorn unisce confort, funzionalità ed eleganza con un vantaggioso rapporto qualità-prezzo. Camere spaziose, arredate in stile contemporaneo e con le più moderne tecnologie. Spa con trattamenti detox. Molto apprezzato il ristorante Rice&Chilli, che propone specialità della cucina thailandese. Wi-Fi gratuito.



CAMERA DELUXE MODE

## PERCHÈ MAPPAMONDO

### PER I SOLI CLIENTI MAPPAMONDO

quote ridotte per soggiorni di minimo 3 notti. Early check-in garantito. Riduzione del 20% sui trattamenti presso la Spa e sulle consumazioni nei ristoranti e bar dell'albergo.

### IN VIAGGIO DI NOZZE

massaggio thai yoga di 60 minuti per la coppia. Frutta, fiori, torta, spumante e canapé all'arrivo. Riduzione del 30% sui trattamenti presso la Spa, del 50% per il massaggio Thai.

### PER LE FAMIGLIE

due bambini sotto i 12 anni gratis in camera con due adulti.

### PRENOTAZIONE IN ANTICIPO

quote ridotte per prenotazioni ricevute almeno 60 giorni prima dell'arrivo.

### SISTEMAZIONE IN EXECUTIVE MODE

colazione presso il ristorante Sathorn al decimo piano, tè pomeridiano, cocktail e canapé dalle 18:00 alle 20:00, servizio lavanderia gratuito per un valore di 500 Baht al giorno.

# MARRIOTT MARQUIS QUEEN'S PARK

Svettano le torri gemelle, 37 piani in mezzo a Sukhumvit, nel cuore di Bangkok, affacciato su Skate Park e a due passi dalle maggiori attrazioni della città, dai centri commerciali ai templi e a 200 metri dalla fermata dello Skytrain. Il Marriott Marquis Queen's Park è un hotel storico, famoso per il servizio eccellente, un elegante rifugio ideale anche per le famiglie. Camere ampie e ben arredate, luminose e confortevoli, con possibilità di sistemazione anche in suite per famiglie numerose. Tre ristoranti offrono specialità cinesi e thailandesi e un'ampia scelta di piatti della cucina internazionale. Quattro i bar, tra i quali ABar Rooftop con una fantastica vista sulla città, due piscine, palestra e Spa per massaggi, anche di coppia, e trattamenti di bellezza.



CAMERA DELUXE

## PERCHÈ MAPPAMONDO

### PER I SOLI CLIENTI MAPPAMONDO

sistemazione garantita in M Club per prenotazioni ricevute entro il 31/5/2021. Early check-in garantito dalle 9:00, riduzione del 15% su consumazioni e bevande presso i bar e ristoranti dell'albergo. Un massaggio di 45 minuti presso la Spa o una cena per la coppia, per soggiorni di minimo 3 notti.

### IN VIAGGIO DI NOZZE

sistemazione garantita in camera Deluxe Park View senza supplemento.

### PER LE FAMIGLIE

due bambini gratis in camera con i genitori con un letto aggiunto.

### SISTEMAZIONE IN M CLUB

presso l'esclusiva M Club Lounge: check-in e check-out privati, prima colazione, light lunch, aperitivo e cena con open bar vino, birra e alcolici, buffet di dolci dalle 17:30 alle 21:30. PC e stampante a disposizione.

# SHANGRI-LA HOTEL

Il fiume scorre magico, accanto alla piscina. E da ogni stanza, ad eccezione delle sole camere Deluxe, il panorama è quell'affascinante fluire d'acqua. Con l'albergo sul Chao Phraya, è un'altra Bangkok: più dolce, più lieve, perfino più orientale. Lo Shangri-La ha un'eleganza misurata, mai eccessiva senza smarrire la cura di ogni dettaglio. Varia la scelta dei ristoranti, dal cinese all'italiano passando per il thai e molto altro. Superbe piscine, centro fitness, eccellente la Chi Spa che propone massaggi thai e trattamenti benessere. L'ala più recente, la Krungthep Wing, è caratterizzata da balconate che sono veri e propri giardini pensili. Possibilità di cene a bordo di battelli privati che risalgono il Chao Phraya. Wi-Fi gratuito.



CAMERA DELUXE

## PERCHÈ MAPPAMONDO

### PER I SOLI CLIENTI MAPPAMONDO

prima colazione gratuita per soggiorni di minimo 3 notti.

### IN VIAGGIO DI NOZZE

fiori, frutta e cioccolatini in camera all'arrivo.

### PER LE FAMIGLIE

fino a due bambini sotto i 12 anni gratis in camera con due adulti con un letto aggiunto. Prima colazione buffet gratuita per i bambini sotto i 6 anni, riduzione del 50% dai 6 ai 12 anni non compiuti.

### SISTEMAZIONE IN KRUNGTHEP WING

prima colazione presso l'esclusiva Riverside Lounge, tè pomeridiano, cocktail serale e soft drink gratuiti presso la lounge o la piscina.

Per soggiorni di minimo 3 notti in Krungthep Deluxe Balcony una cena presso il Next 2 Café & Terrace.



## RIVER KWAI

**Partenze il lunedì con guida in italiano giornaliera con guida in inglese.**

### 1° GIORNO BANGKOK > RIVER KWAI > KANCHANABURI

(pranzo, cena)

Si vive ancora sulle barche ad appena 70 chilometri da Bangkok, dove si parte di buon mattino per raggiungere il mercato galleggiante di Damnoensaduak, un'interessante e divertente esplorazione dell'autentica vita thailandese: ci sono barche-ristorante dove si possono assaggiare zuppette, curry, comprare frutta. Una festa di colori, profumi e suoni. Proseguimento verso Kanchanaburi, tea-

tro di drammatici avvenimenti durante la Seconda Guerra Mondiale: per volontà dei giapponesi venne costruito il ponte sul fiume Kwai, costato la vita a moltissimi prigionieri. Hollywood ha reso famosa con un film la triste storia di questo ponte. Attenzione, non si pronuncia Kwai, come si scrive, che in thai vuol dire bufalo: la pronuncia corretta è quae. Dopo il pranzo viaggio in treno, il percorso si snoda lungo il fiume Kwai fino al celeberrimo ponte.

### 2° GIORNO CASCATE SAI YOK > KANCHANABURI (pensione completa)

In motolancia per risalire il fiume Kwai fino a raggiungere le cascate di Sai Yok, dove si può fare il bagno e nuotare. Pranzo in ristorante e pomeriggio a disposizione per un po' di relax nel Resort o per attività facoltative: "Soft Bamboo

Rafting", 5 chilometri nella giungla a bordo di una zattera di bamboo, oppure la "Eco Elephant Experience" indimenticabile esperienza eco-sostenibile con gli elefanti: gli si può dare da mangiare e fare il bagno con loro.

### 3° GIORNO KANCHANABURI > AYUTTHAYA > BANGKOK

(colazione)

È il giorno di Ayutthaya, splendida e antica capitale del Siam, fondata nel 1350 e dichiarata dall'Unesco Patrimonio dell'Umanità. Conobbe il suo massimo splendore nel XVII secolo e venne poi conquistata e distrutta dai birmani nel 1767. La città è un insieme di templi e monumenti maestosi ed eleganti, memorie della grandezza di un tempo. Trasferimento a Bangkok, arrivo nel primo pomeriggio.

## HOMESTAY

VIVERE CON LORO, VIVERE COME LORO

**Partenze giornaliera**

### 1° GIORNO CHIANG MAI > MAE KAMPONG

(pranzo, cena)

Si va in montagna, verso il villaggio di Mae Kampong, un'oasi di tranquillità a 1.300 metri di altitudine. Il viaggio da Chiang Mai dura circa un'ora - sono appena 50 chilometri - e lungo la strada, attraversando una bella giungla, si possono fare soste al suggestivo giardino di pietra e al piccolo resort Teen Tok Royal, uno dei progetti Reali avviati da Re Bhumipol per lo sviluppo delle popolazioni locali. Arrivati a Mae Kampong il capo villaggio dà il benvenuto, presenta la guida e la famiglia presso la quale si alloggia, fornisce le prime informazioni sulle attività che si possono scegliere. Pranzo in una casa del villaggio. Mae Kampong è un centro molto attivo, famoso per il caffè, la fabbricazione di cappelli, la lavorazione del bambù, la coltivazione delle erbe e la produzione di un particolare tè ottenuto dalla fermentazione di foglie molto stagionate. È prevista la visita alle piantagioni di tè e caffè, ad un'affascinante cascata a sette livelli, alla scuola e al tempio. La cena presso il centro della comunità è molto piacevole, sia per il caratteristico menu locale tutto da provare, sia perché

viene accompagnata da musica, danze thai e una piccola cerimonia per i visitatori. La giornata finisce qui, si rientra nella casa in cui si soggiorna, insieme alla famiglia che vi ospita.

### 2° GIORNO MAE KAMPONG > CHIANG MAI

(colazione)

La giornata comincia presto, per raggiungere il tempio del villaggio e prendere parte a uno dei rituali più evocativi del Paese: il Tak Bat, la raccolta mattutina delle

offerte da parte dei monaci buddisti. I fedeli attendono il passaggio dei religiosi che avanzano in fila indiana e in rigoroso ordine gerarchico: il cibo già cucinato, pane, succhi di frutta, tutto dovrà essere consumato entro mezzogiorno, come prescrive la regola buddhista. I viaggiatori possono contribuire donando cibo comprato il giorno precedente. Conclusa la cerimonia, rientro in casa per la colazione. Un ultimo saluto alla famiglia che ci ha ospitato in questi due giorni indimenticabili, a seguire trasferimento all'aeroporto di Chiang Mai.



# SUKHOTHAI WORLD HERITAGE



**SOLO PER VOI**  
**Un programma con guida in italiano**  
**in esclusiva per i clienti Mappamondo.**  
**Partenze garantite da Bangkok**  
**ogni venerdì, è prevista la pensione**  
**completa.**

## 1° GIORNO BANGKOK > AYUTTHAYA > LOPBURI > PHITSANULOK > SUKHOTHAI

(pranzo, cena)

La storia dell'antico Siam vive ancora. Si scopre seguendo questo itinerario spettacolare e colto, illustrato in modo sapiente e vivace da una guida esperta che parla italiano, at-

traverso luoghi particolarmente significativi e affascinanti della Thailandia. Ayutthaya, l'antica capitale, un incredibile museo a cielo aperto ancora ben conservato. Il Wat Yai Chaimongkol è un magnifico monastero reale, orgoglio del popolo siamese dal XIII secolo, la testimonianza più significativa di quanto fosse potente il Regno di Ayutthaya, capace di espandersi in tutte le direzioni, dal Siam, l'attuale Thailandia, fino al Myanmar, al Laos e alla Cambogia, in pratica come Inghilterra e Francia messe insieme. Da Ayutthaya si va a Lopburi per ammirare, fra l'altro, il Tempio delle Scimmie e il Tempio Phra Sri Rattana Mahathat che i thailandesi più semplicemente chiamano Wat Yhi: il grande tempio. Un rilassante e divertente giro in risciò nei dintorni di San Phra Kan prima di proseguire per Phitsanulok e visitare il Tempio Phra Sri Ratana Maha Dhat che ospita una delle più venerate statue del Buddha mai scolpite: Phra Buddha Jinaraj. In serata si arriva a Sukhothai.

## 2° GIORNO SUKHOTHAI > SRI SATCHANALAI > SUKHOTHAI

(pensione completa)

Presto al mattino, circa alle 6:30, per chi vuole è possibile partecipare alla cerimonia del Tak Bat, l'offerta di cibo ai monaci. Con il sole che sorge, fedeli e turisti interessati, aspettano i monaci su un ponte di legno che collega il tempio alla città. I religiosi sfilano ordinatamente e riempiono le loro ciotole del cibo che ricevono in dono. Momento emozionante: molto sentito dai thailandesi, un bel ricordo per i turisti. Un viaggio nel tempo attraverso l'antica città di Sukhothai, considerata, insieme alla vicina Sri Satcha-

nalai, la culla della civiltà thai. Lo splendido parco storico è stato dichiarato dall'Unesco Patrimonio dell'Umanità: sarà la guida a illustrare la storia e indicare il succedersi delle diverse architetture attraverso i secoli del Regno. Nella traduzione dal thailandese, Sukhothai significa "Alba della Felicità": si sa, le parole a volte sanno vestire anche il nulla, ma qui non è così. Si prova l'emozione profonda di trovarsi di fronte a splendori del XIII secolo, quando da noi Dante Alighieri componeva i suoi versi qui si celebrava Buddha e un modo di intendere il mondo che profumava già di tempi moderni, perché i re di Sukhothai non erano despoti - come i loro contemporanei cambogiani di Angkor Wat - ma sovrani illuminati che pensavano con passione al bene del loro popolo. Templi bellissimi e atmosfera unica, come l'antico tempio Wat Sri Chum dove c'è il più grande e fra i più fotografati Buddha della Thailandia. Nell'affascinante Sri Satchanalai, avamposto nord del Regno di Sukhothai, costruita dal re Ramkhamhaeng, suggestive visite dei templi Wat Chang Lom, Wat Jedi Jet Thaew, Wat Nang Phya e Ratana Maha Dhat vicino al forte Khmer Chalieng. Pausa dedicata allo shopping al mercato locale Talard Had Siew.

## 3° GIORNO SUKHOTHAI > KAMPHAENG PHET > BANGKOK

(colazione, pranzo)

Un tuffo nella natura, con le maestose cascate del Klong Lan National Park a Kamphaeng Phet: 100 metri di altezza e 40 di larghezza con una grande piscina naturale alla base. Esperienza unica. Picnic e relax. In serata rientro a Bangkok.



AYUTTHAYA





# IL NORD THAILANDIA E LE DONNE KAREN



**SOLO PER VOI**  
**Un programma con guida in italiano in esclusiva per i clienti Mappamondo. Partenze garantite da Bangkok ogni mercoledì (a luglio e agosto) e venerdì.**  
**È prevista la pensione completa.**

## 1° GIORNO BANGKOK > CHIANG RAI

(cena)

Il volo da Bangkok a Chiang Rai dura soltanto un'ora. Prima di arrivare in albergo si passa vicino al tempio Wat Rong Khun: sosta per visitarlo. Qualche ora di relax e pomeriggio alla scoperta di Chiang Rai: fra i templi più interessanti il Wat Phra Keow che nel XIII secolo ospitava la statua del Buddha di Smeraldo, oggi conservata a Bangkok, e il Wat Phra Sing, raffinato esempio dell'architettura religiosa Lanna. Divertente giro in risciò e sosta al mercato.

## 2° GIORNO CHIANG RAI - IL TRIANGOLO D'ORO

(pensione completa)

È il giorno del Triangolo d'Oro, un luogo diventato mitico. È dove si incontrano i confini di tre Paesi Thailandia, Laos e Myanmar: immancabile e suggestiva foto ricordo con il Mekong che scorre sullo sfondo. Prima di arrivarci, breve tour, si vede il giardino botanico Mae Fah Luang, a 1512 metri di altezza, e la Villa Reale della Regina Madre, un incrocio architettonico fra gli chalet svizzeri e il tipico stile Lanna. Lungo il percorso sosta per la visita di un villaggio della tribù etnica Akha e Lahu. Un breve tratto di strada fino a Mae Sai, piccolo centro commerciale nel punto più a nord

della Thailandia, al confine con il Myanmar: quattro passi al mercato e proseguimento lungo il Mekong fino al Triangolo d'Oro. A fine giornata si arriva a Chiang Saen antica capitale del nord: il tempio Wat Phra Dhat Jom Kittì, con i suoi 383 scalini, e il Wat Jedi Luang con il vicino museo.

## 3° GIORNO CHIANG RAI - DONNE KAREN > CHIANG MAI

(pensione completa)

Presto al mattino partenza per Ban Pa Tai, navigazione in barca sul Mae Kok fino a Ban Ta Ton. Visita ad un piccolo villaggio Karen, sulle colline vicino al confine con il Myanmar, dove vivono le "donne giraffa". La tribù dei Padaung, originaria della regione Kaya in Myanmar, si stabilì in Thailandia dalla metà degli anni '90. Le donne Padaung sono conosciute per la forma allungata del collo dovuta ai numerosi anelli di metallo che, per tradizione, indossano dall'età di 5/6 anni. La leggenda racconta che il dio del vento si innamorò della femmina di un drago: la inseguiva nella giungla e lungo i fiumi, con il suo soffio gentile la riscaldeva se aveva freddo e la rinfrescava quando sentiva caldo. La corteggiò a lungo, finché anche lei venne travolta dalla passione e dal loro amore nacque Ari, la prima "donna giraffa". Una tempesta annunciò il parto e l'arrivo della piccola, avvolta nelle foglie di banana e con i cerchi di ottone al collo. Coraggiosa fin da bambina, così simile alla madre, tenera e feroce. La stirpe cominciò in questo modo: da allora, per somigliare alle femmine dei draghi, le donne Padaung decisero di ornare il collo e di sistemare tra volto e torace un'infinita sinfonia di cerchi di ottone, inseguendo un canone di bellezza che costringe ad aggiungere ogni anno un nuovo anello, in una gara contro l'impossibile che spinge la testa fra le nuvole e trasforma le ragazze in "donne giraffe". Nel tardo pomeriggio si raggiunge la montagna Doi Suthep, a Chiang Mai, in cima alla quale sorge il tempio Prathat Doi Suthep, da dove la vista è spettacolare. Costruito nel 1383, il tempio si raggiunge salendo i 290 gradini di una scalinata a forma di serpente.

## 4° GIORNO CHIANG MAI

(pensione completa)

Giornata dedicata alla natura, agli elefanti e alle orchidee. Si comincia dal Mae Sa Elephant Camp, dove con sistemi ecosostenibili, vengono curati i "Giganti della foresta". Panorama suggestivo, contatto ravvicinato per una ventina

di minuti durante i quali si dà loro da mangiare. Per chi vuole, opzionale, è possibile fare una passeggiata nella foresta a dorso di elefante, circa 45 minuti. Chi invece non fosse interessato può rilassarsi e fare una passeggiata nel Camp. A seguire una coltivazione di orchidee, ambiente fresco e rilassante per il pranzo. Nel pomeriggio sosta al villaggio di Sankamphaeng, famoso per i laboratori di artigianato: vengono prodotti qui i tipici ombrellini colorati di carta, si lavorano la seta, l'argento e la lacca. In serata cena in un ristorante tipico con spettacolo di danze thailandesi delle tribù di montagna. È tipico di questa zona il riso glutinoso, chiamato sticky rice, che si mangia con le mani facendo piccole palline da intingere nel sugo piccante nel quale viene cotta la carne. Lo sticky rice è utilizzato anche con i dolci: piace molto insieme al mango. Apprezzatissimo anche affogato nel latte di cocco e ricoperto di caramello.

## 5° GIORNO CHIANG MAI > BANGKOK

(colazione)

Trasferimento in aeroporto, partenza per Bangkok o per la successiva destinazione.



TRIBU KAREN PADAUNG

# THE IMPERIAL RIVER HOUSE RESORT

Chiang Rai

La dolcezza di un resort sul fiume, immerso nel verde, in un'atmosfera autenticamente thai. The Imperial River House Resort ha il fascino di un piccolo albergo, soltanto 39 stanze, arredato con l'eleganza thai e impreziosito da una splendida natura che lo circonda: i tramonti, ma anche le albe, sono superbi. È in posizione strategica, vicino ai luoghi di maggior interesse di Chiang Rai. Il ristorante Tara propone cucina thailandese e internazionale, a disposizione degli ospiti grande piscina affacciata sul fiume Kok, sala fitness e centro massaggi.



# THE RIVERIE BY KATATHANI

Chiang Rai

In riva al fiume, vicino al centro di Chiang Rai, ma al centro anche dell'isola che sorge nel mezzo del fiume Kok. Romantico e al tempo stesso moderno e funzionale, il Riverie by Katathani è un resort circondato da un rigoglioso giardino e realizzato nel rispetto della cultura Lanna, tipica della Thailandia settentrionale. Le camere sono ampie e confortevoli, arredate con toni pastello e colori chiari. Tre i ristoranti, con cucina thailandese, cinese e internazionale. A disposizione degli ospiti una bellissima piscina, centro fitness e anche un servizio di massaggi.

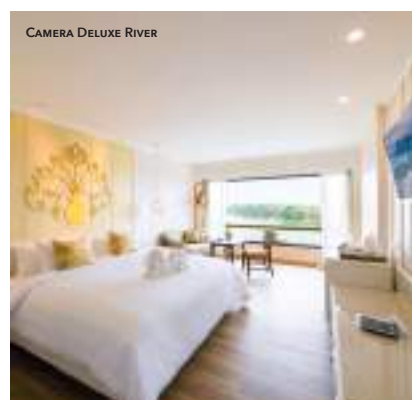

# DUSIT PRINCESS

Chiang Mai

Il night bazar è così vicino che diventa la tentazione di tutte le sere. Ma non è soltanto la posizione a rendere questo albergo un'ottima soluzione nella "Rosa del Nord": camere spaziose, alcune delle quali concepite per ospitare famiglie, tutte arredate in stile thai e con Wi-Fi gratuito, qualità del servizio garantita dal marchio Dusit, piscina all'aperto e centro fitness. Due ristoranti con specialità thailandesi, asiatiche e internazionali: possibilità di partecipare a lezioni di cucina. Servizio di massaggi anche all'aperto, a bordo piscina.



# DUSIT D2

Chiang Mai

Un ottimo fusion hotel, combinazione equilibrata di stile, cultura e architettura occidentale e orientale. Una scelta senza eccessi, ideale per chi ama il lusso discreto ma non l'esotismo di maniera, nemmeno nel Triangolo d'Oro. Un cinque stelle che garantisce superbo confort, avvolti fra le linee sobrie di un'architettura moderna ma rassicurante, in stile minimalista e occidentale. È nel centro degli affari e dei divertimenti della città, e a due passi dal night bazar. A disposizione degli ospiti fitness center e piscina.



# IL TRIANGOLO D'ORO E LE ANTICHE CAPITALI



**SOLO PER VOI**  
**Un programma con guida in italiano in esclusiva per i clienti Mappamondo. Partenze garantite da Bangkok ogni mercoledì (a luglio e agosto) e venerdì.**  
**È prevista la pensione completa.**

## 1° GIORNO BANGKOK > CHIANG RAI

(cena)

Il volo da Bangkok a Chiang Rai dura soltanto un'ora. Prima di arrivare in albergo si passa vicino al tempio Wat Rong Khun: sosta per visitarlo. Qualche ora di relax e pomeriggio alla scoperta di Chiang Rai: fra i templi più interessanti, il Wat Phra Keow che nel XIII secolo ospitava la statua del Buddha di Smeraldo oggi conservata a Bangkok, e il Wat Phra Sing, raffinato esempio dell'architettura religiosa Lanna. Divertente giro in risciò e sosta al mercato.

## 2° GIORNO CHIANG RAI - IL TRIANGOLO D'ORO

(pensione completa)

È il giorno del Triangolo d'Oro, un luogo diventato mitico. È dove si incontrano i confini di tre Paesi Thailandia, Laos e Myanmar: immancabile e suggestiva foto ricordo con il Mekong che scorre sullo sfondo. Prima di arrivarci, breve tour, si vede il giardino botanico Mae Fah Luang, a 1512 metri di altezza, e la Villa Reale della Regina Madre, un incrocio architettonico fra gli chalet svizzeri e il tipico stile Lanna. Lungo il percorso sosta per la visita di un villaggio della tribù etnica Akha e Lahu. Un breve tratto di strada fino a Mae Sai, piccolo centro commerciale nel punto più a nord

della Thailandia, al confine con il Myanmar: quattro passi al mercato e proseguimento lungo il Mekong fino al Triangolo d'Oro. A fine giornata si arriva a Chiang Saen antica capitale del nord: il tempio Wat Phra Dhat Jom Kitti, con i suoi 383 scalini, e il Wat Jedi Luang con il vicino museo.

## 3° GIORNO CHIANG RAI - DONNE KAREN > CHIANG MAI

(pensione completa)

Presto al mattino partenza per Ban Pa Tai, navigazione in barca sul Mae Kok fino a Ban Ta Ton. Visita ad un piccolo villaggio Karen, sulle colline vicino al confine con il Myanmar, dove vivono le "donne giraffa". La tribù dei Padaung, originaria della regione Kaya in Myanmar, si stabilì in Thailandia dalla metà degli anni 90. Le donne Padaung sono conosciute per la forma allungata del collo dovuta ai numerosi anelli di metallo che, per tradizione, indossano dall'età di 5/6 anni. La leggenda racconta che il dio del vento si innamorò della femmina di un drago: la inseguiva nella giungla e lungo i fiumi, con il suo soffio gentile la riscaldava se aveva freddo e la rinfrescava quando sentiva caldo. La corteggiò a lungo, finché anche lei venne travolta dalla passione e dal loro amore nacque Ari, la prima "donna giraffa". Una tempesta annunciò il parto e l'arrivo della piccola, avvolta nelle foglie di banana e con i cerchi di ottone al collo. Coraggiosa fin da bambina, così simile alla madre, tenera e feroce. La stirpe cominciò in questo modo: da allora, per somigliare alle femmine dei draghi, le donne Paduang decisero di ornare il collo e di sistemare tra volto e torace un'infinita sinfonia di cerchi di ottone, inseguendo un canone di bellezza che costringe ad aggiungere ogni anno un nuovo anello, in una gara contro l'impossibile che spinge la testa fra le nuvole e trasforma le ragazze in "donne giraffe". Nel tardo pomeriggio si raggiunge la montagna Doi Suthep, a Chiang Mai, in cima alla quale sorge il tempio Prathat Doi Suthep, da dove la vista è spettacolare. Costruito nel 1383, il tempio si raggiunge salendo i 290 gradini di una scalinata a forma di serpente. Una ricca giornata, indimenticabile.

## 4° GIORNO CHIANG MAI

(pensione completa)

Giornata dedicata alla natura, agli elefanti e alle orchidee. Si comincia dal Mae Sa Elephant Camp, dove con sistemi ecosostenibili, vengono curati i "Giganti della foresta". Panorama suggestivo, contatto ravvicinato per una ventina di minuti durante i quali si dà loro da mangiare. Per chi vuole, opzionale, è possibile fare una passeggiata nella

foresta a dorso di elefante, circa 45 minuti. Chi invece non fosse interessato può rilassarsi e fare una passeggiata nel Camp. A seguire una coltivazione di orchidee, ambiente fresco e rilassante per il pranzo. Nel pomeriggio sosta al villaggio di Sankamphaeng, famoso per i laboratori di artigianato: vengono prodotti qui i tipici ombrellini colorati di carta, si lavorano la seta, l'argento e la lacca. In serata cena in un ristorante tipico con spettacolo di danze thailandesi delle tribù di montagna. È tipico di questa zona il riso glutinoso, chiamato sticky rice, che si mangia con le mani facendo piccole palline da intingere nel sugo piccante nel quale viene cotta la carne. Lo sticky rice è utilizzato anche con i dolci: piace molto insieme al mango. Apprezzatissimo anche affogato nel latte di cocco e ricoperto di caramello.

## 5° GIORNO CHIANG MAI > SUKHOETHAI

(pensione completa)

Prospettive magiche, laghetti, statue, templi: tutto questo è Sukhothai. Lungo il tragitto si fa tappa a Lampang per visitare il Wat Prathat Lampang Luang uno dei più importanti templi del nord della Thailandia. Seconda sosta a Sri Satchanalai, chiamata Muang Chaliang fino al regno di Phra Ruang, quando fu definitivamente ribattezzata con il nome attuale. Nel parco storico-archeologico sono state scoperte le rovine di 134 monumenti. Arrivo a Sukhothai nel tardo pomeriggio.

## 6° GIORNO SUKHOETHAI > AYUTTHAYA

(pensione completa)

Presto al mattino, circa alle 6:30, per chi vuole è possibile partecipare alla cerimonia del Tak Bat, l'offerta di cibo ai monaci. Pochi posti al mondo hanno il fascino del Parco Storico di Sukhothai, dichiarato dall'Unesco Patrimonio dell'Umanità. Sarà la guida a svelare storie sorprendenti. A Phitsanulok visita del tempio Phra Sri Ratana Maha Dhat che ospita una delle più belle statue del Buddha mai scolpite: Phra Buddha Jinaraj. In serata, arrivo ad Ayutthaya.

## 7° GIORNO AYUTTHAYA > BANGKOK

(colazione)

È emozionante passeggiare fra le rovine dell'antica capitale distrutta dai birmani nel 1767: fra le più suggestive il tempio Mongkol Borphith con il Buddha di bronzo alto ben 13 metri, il Wat Phra Sri Sanphet e il sito khmer di Wat Chai Wattanaram. Partenza in auto per Bangkok.



# FLY & DRIVE

Il piacere della scoperta, di guidare un'auto e visitare villaggi, piccoli centri, fermarsi dove si vuole. La Thailandia è un Paese perfetto per il Fly&Drive, basta avere qualche semplice accortezza come prenotare gli alberghi dove si farà tappa: perché spesso sono cittadine piccole, con disponibilità alberghiera limitata e dunque avere la certezza della camera evita problemi.

Per il resto, è una bella avventura. L'unica difficoltà è che in Thailandia si guida a sinistra, come in Inghilterra, e questo va sempre ricordato: agli incroci e quando si sorpassa, serve una riflessione in più. I Fly&Drive di Mappamondo hanno una serie di plus che consentono di viaggiare nel modo più tranquillo e sereno: gli itinerari prevedono soggiorni di 4 e 8 notti con

colazione nei migliori alberghi disponibili nelle località visitate, il chilometraggio illimitato e l'assicurazione, la possibilità di alternare 3 conducenti alla guida. La consegna o il rilascio dell'auto possono avvenire nel posto più conveniente (entro 30 km) in orario di ufficio. Tutte le vetture, inoltre, sono dotate di aria condizionata e, su richiesta, di navigatore in lingua inglese.



**Partenze giornaliere**  
**Noleggio auto e 8 notti in albergo**  
**con prima colazione**

## NOVE GIORNI DA BANGKOK A CHIANG MAI

Un fantastico itinerario che fa scoprire quel che con gli aerei si ignora. Da Bangkok a Chiang Mai attraverso la Thailandia più autentica, quella delle piccole cascate dove fermarsi a fare un bagno senza nessuno intorno, dei ponti sospesi, dei villaggi sperduti, degli angoli meravigliosi del Mekong dove fermarsi per una romantica cena in riva al fiume. Si passa, naturalmente, per alcuni dei luoghi storici e siti archeologici fra i più famosi della Thailandia, come Ayutthaya, Nakorn Ratchasima, Surin, Si Sa Ket, Khon Kaen, Sukhotai, Lamphang. Ma si attraversano anche panorami splendidi, dove sarà bellissimo potersi fermare in assoluta libertà. Basta arrivare in serata alla destinazione prevista. Strade in ottime condizioni, anche quelle secondarie, per un itinerario che complessivamente raggiunge i 1.700 chilometri, con una media di quasi 200 al giorno e tappe che al massimo raggiungono i 350 chilometri. Chi guida deve aver compiuto 21 anni e deve avere la patente internazionale, da richiedere prima della partenza. Buon viaggio.

### 1° GIORNO BANGKOK > AYUTTHAYA

> SARABURI > KHAO YAI (250 km)

### 2° GIORNO KHAO YAI > PHNOM RUNG

> NAKORN RATCHASIMA (350 km)

### 3° GIORNO NAKORN RATCHASIMA

> MUANG THAM > SURIN (150 km)

### 4° GIORNO SURIN > SI SA KET

> UBON RATCHATHANI (173 km)

### 5° GIORNO UBON RATCHATHANI

> KHONG CHIAM > KHEMMARAT

> MUKDAHAN (180 km)

### 6° GIORNO MUKDAHAN > PHRA THAT PHRANOM

> SAKHON NAKHORN

> KHON KAEN (243 km)

### 7° GIORNO KHON KAEN > PHITSANULOK (319 km)

### 8° GIORNO PHITSANULOK > SUKHOTAI

> SRI SATCHANALAI

> LAMPANG (270 km)

### 9° GIORNO LAMPANG > LAMPOON

> CHIANG MAI (98 km)



**Partenze giornaliere**  
**Noleggio auto e 4 notti in albergo**  
**con prima colazione**

## CINQUE GIORNI NEL TRIANGOLO D'ORO

Questo itinerario, sempre pensato come Fly & Drive, quindi con auto a noleggio e guida in autonomia, può anche essere considerato la prosecuzione dell'altro da Bangkok a Chiang Mai. Infatti questi cinque giorni nel Triangolo d'Oro partono proprio da Chiang Mai dove si torna dopo aver percorso circa 850 chilometri. La tappa più lunga è al quarto giorno, da Chiang Rai a Lamphang, 240 chilometri. Viaggio entusiasmante, con soste nei villaggi delle tribù, visite ai mercati e ai templi, giri in battello sui fiumi. Al terzo giorno si arriva al Triangolo d'Oro, dove confinano Thailandia, Laos e Myanmar, e si passa per Mae Sai, la città più a nord della Thailandia, con un coloratissimo mercato. Chi guida deve aver compiuto 21 anni e deve avere la patente internazionale, da richiedere prima della partenza. Buon viaggio.

### 1° GIORNO CHIANG MAI > HANG DONG

> SAMOENG > MAE RIM (161 km)

### 2° GIORNO MAE RIM > THATHORN

> DOIMAESALONG

> CHIANG RAI (289 km)

### 3° GIORNO CHIANG RAI

### 4° GIORNO CHIANG RAI > PHA YAO

> LAMPANG (240 km)

### 5° GIORNO LAMPANG > LAMPOON

> CHIANG MAI (116 km)

# KHAO SOK NATIONAL PARK



**Partenze giornaliere**  
**Guida in inglese**

## 1° GIORNO SURAT THANI > KHAO SOK

(cena)

Una Thailandia segreta, ancora poco conosciuta e visitata. Un parco, una diga e un lago che diventa una piccola meraviglia. Si parte alla scoperta della riserva naturale di Khao Sok, nella provincia di Surat Thani, famosa per essere ancora una splendida area vergine, la più grande foresta pluviale di tutta la

Thailandia, rimasta inviolata per millenni. Si tratta di una vera e propria giungla incontaminata, tranquillo rifugio di numerosi animali, tra i quali gibboni e perfino tigri. Ha formazioni carsiche simili a torri e spettacolari sorprese della natura, come la grande rafflesia, un gigantesco fiore parassita. All'arrivo, nel tardo pomeriggio, sistemazione al Khao Sok Boutique Camps e un po' di relax prima della cena tipica in stile rigorosamente thai.

## 2° GIORNO KHAO SOK > CHEOW LARN LAKE > SURAT THANI

(colazione, pranzo)

Si passeggia per una mezz'ora nel parco, prima di sostare nel punto panoramico, in corrispondenza della diga di Ratchaprapa, che consente di alimentare di energia elettrica tutto il sud della Thailandia e parte della Malesia. Venne costruita nel 1987 e per la sua realizzazione andarono sommersi interi villaggi. Ma è come se la natura avesse voluto ricompensare per questo sacrificio, perché il microclima legato alla formazione del lago, ha consentito una notevole proliferazione di flora e fauna che ha arricchito la vita di tutta la zona. Il lago Cheow Larn ha così acquisito ulteriore bellezza, uno scenario da favola con un centinaio di isolotti che spuntano dall'acqua e si impennano come bizzarri faraglioni fra i quali si naviga a bordo di una long tail, imbarcazione

tipica thailandese. Pranzo in ristorante galleggiante, atmosfera unica. Rilassante. Dopo il pranzo tempo a disposizione, chi vuole può fare un bagno rinfrescante nelle acque cristalline. Il viaggio, dal porto del lago, prosegue verso Khao Lak o l'aeroporto di Surat Thani da dove si può tornare a Bangkok, raggiungere Khanom o in barca l'affascinante isola di Koh Samui.



# PHUKET

Basta un briciolo di coraggio per lasciarsi inghiottire dalla roccia, sdraiati su canoe di robusta plastica, e poi sbucare dentro un faraglione dove la vita è come nell'Eden di Adamo ed Eva. Dentro ci sono gibboni e splendidi uccelli, mentre il silenzio della natura è appena infranto dal lieve mormorio delle imbarcazioni con cui si va alla scoperta di grotte, isolotti, faraglioni. Indimenticabile. Phuket ha spiagge meravigliose e una corona di cuscini verdi che sbocciano dal mare, bonbon calcarei coperti da una vegetazione fittissima. Lo slalom di sguardi tra le formazioni rocciose della baia di Phang Nga è una delle visioni più belle che la natura ci abbia regalato, una fuga di faraglioni che si inseguono: Goldfinger venne girato qui, nell'isola che adesso porta il suo nome. Le spiagge sono tutte un cesello di piccoli incanti, Karon e Kata brillano per la gioia che regalano nell'ammirarle e nel viverle, Surin, Mai Khao e Bang Tao, nella zona nord-ovest, chilometri di spiagge lunghissime e poco affollate. Phuket Town è ville e case in legno, portici e pergolati, colori pastello e balconcini. Un gioiellino romantico-coloniale



## VISITE CON GUIDA ITALIANO

### PHI PHI ISLAND

*Giornaliera, intera giornata con pranzo*

Un luogo incantato, magico, bellissimo. Phi Phi Don e il Parco Nazionale di Phi Phi Leh sono di una bellezza straripante: spiagge, calette, baie. Visita a bordo della motonave Andaman Wave Master Express.

### JAMES BOND ISLAND

*Tutti i sabati, intera giornata con pranzo*

La baia di Phang Nga è un posto unico, una fuga ininterrotta di faraglioni calcarei che sembrano rincorrersi verso l'infinito. Uno di questi è Koh Tapu, conosciuto come l'isola di James Bond perché è stato set del film "L'uomo dalla pistola d'oro". Pranzo a base di pesce in un tipico villaggio musulmano costruito su palafitte.

## ASSISTENZA A PHUKET

Oltre all'ottima qualità dei servizi offerti dalla propria agenzia corrispondente, Viaggi del Mappamondo è in grado di garantire un'assistenza personalizzata grazie alla presenza di assistenti italiani o parlanti italiano che visiteranno regolarmente il vostro albergo.

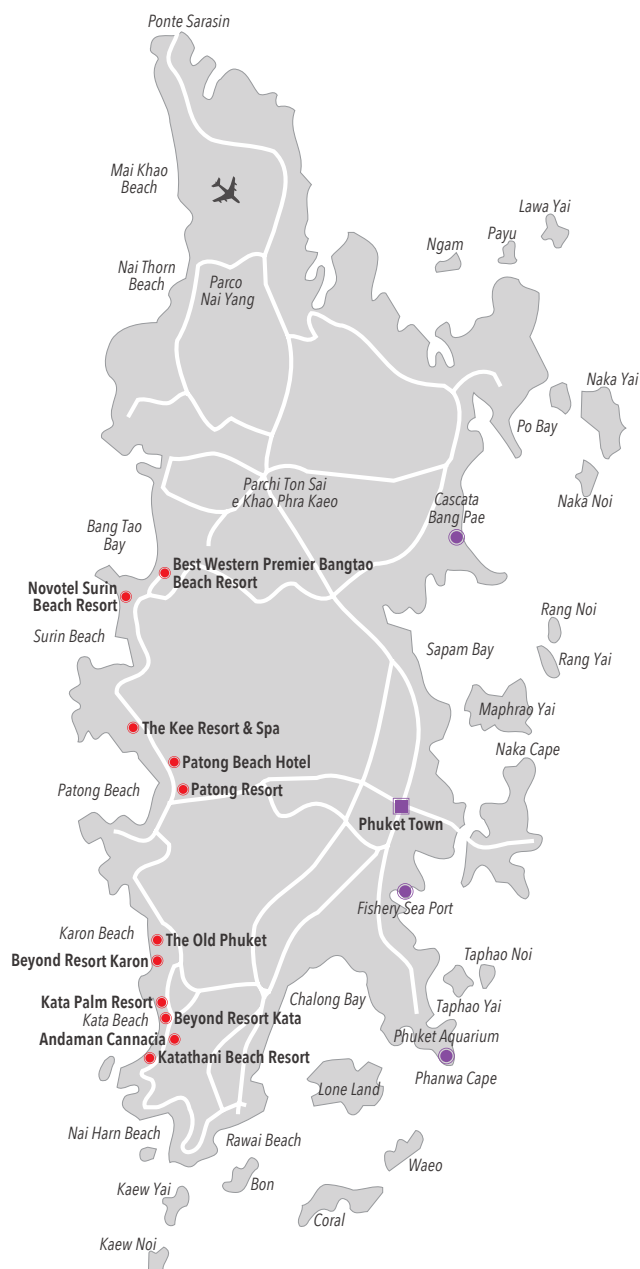
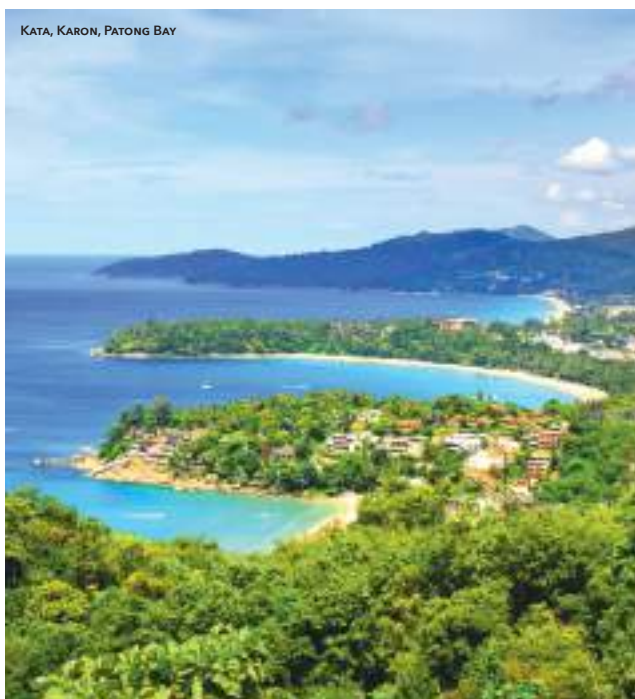

# NOVOTEL PHUKET SURIN BEACH RESORT

Surin Beach

PHUKET

20



Un Family Hotel a due passi dalla spiaggia di Surin, una delle più belle dell'isola. Il Novotel è un Resort completo, in grado di soddisfare le esigenze di tutti: piscina-laguna all'aperto, due grandi scivoli che fanno divertire non soltanto i bambini. Camere spaziose, interamente rinnovate e rese ancor più confortevoli grazie alle moderne tecnologie. Grande attenzione alla gastronomia: ristorante con cucina asiatica e internazionale, sushi bar per gli amanti della cucina giapponese. Fra le numerose attività anche lezioni di thai boxing, aerobica in acqua, bicicletta, ping pong, pallavolo, Siam Adventure Club e un appassionante e magico Kid's World a disposizione dei più piccoli. Centro fitness aperto 24 ore su 24, Spa per massaggi e trattamenti di bellezza. La vivacità di Surin, con locali e negozi, è a portata di passeggiata.

## PERCHÈ MAPPAMONDO

**PER I SOLI CLIENTI MAPPAMONDO**  
una cena per soggiorni di minimo 5 notti.

**PER LE FAMIGLIE**  
due ragazzi sotto i 16 anni gratis in camera con due adulti.

**PRENOTA IN ANTICIPO**  
quote ridotte per prenotazioni ricevute almeno 90/60/30 giorni prima dell'arrivo.

# BEST WESTERN PREMIER BANGTAO BEACH RESORT

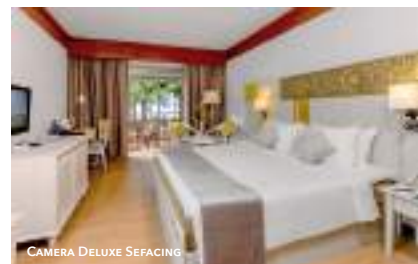

È sulla West Coast di Phuket, lungo una striscia di sabbia dorata nella parte sud della baia di Bang Tao e con una fitta vegetazione di casuarina a fare da merletto alla spiaggia. Il Best Western Premier Bangtao Beach Resort è la soluzione ideale per le famiglie, ma anche per le coppie, per tutti coloro che cercano relax e tranquillità in una bella zona dell'isola: l'animata Patong è a circa mezz'ora di macchina, il comprensorio di Laguna Beach ad appena una decina di minuti. Le camere sono distribuite tra l'edificio centrale e i bungalow immersi nel verde di un bel palmeto al centro del quale sorge la grande piscina. Due i ristoranti a disposizione degli ospiti che propongono menù internazionale e specialità di pesce, ottimo il centro Spa per massaggi e trattamenti benessere, possibilità di praticare i principali sport acquatici. Navetta per Patong a pagamento.

## PERCHÈ MAPPAMONDO

**PER I SOLI CLIENTI MAPPAMONDO**  
quote ridotte per soggiorni di minimo 5 notti.

**PER LE FAMIGLIE**  
due bambini sotto i 12 anni possono essere sistemati in camera con due adulti con un letto aggiunto. Possibilità di sistemare fino a cinque adulti nelle camere Deluxe Family.

THAILANDIA

# KATATHANI PHUKET BEACH RESORT



Kata Noi Beach



JUNIOR SUITE OCEAN FRONT

La strada finisce poche decine di metri dopo il Katathani: posizione tranquilla, bellissima spiaggia, la piccola baia di Kata Noi accarezzata dalla vegetazione. Un incanto. La storia turistica di Phuket passa per questo resort dal lusso sobrio e molto funzionale, ideale per le famiglie ma perfetto anche per le coppie. Ha due ali, una direttamente sulla spiaggia, la Thani Wing, e l'altra, la Bhuri Wing, oltre la strada: in entrambe camere spaziose, arredate in stile thailandese ma con le funzionalità della più moderna tecnologia. Spazi infiniti, con un bel parco e sei piscine, strategicamente dislocate nelle varie zone del Resort per evitare affollamenti. Sei anche i ristoranti, che propongono dalla cucina thai a quella italiana, al pesce. Due campi da tennis, fitness center, sauna e Spa. Per i bambini Chang Noi Kids Club, la Seven Seas Swimming Pool, Aqua Play Zone, presso la Joy Zone sala giochi, biliardo, biblioteca e cinema.

## PERCHÈ MAPPAMONDO

### IN VIAGGIO DI NOZZE

frutta, fiori e torta in camera all'arrivo.

### PER LE FAMIGLIE

un bambino sotto i 12 anni gratis in camera con due adulti con un sofa bed, in solo pernottamento. Possibilità di sistemare due ragazzi sotto i 16 anni nelle camere Grand Deluxe Bhuri Wing.

# THE OLD PHUKET KARON BEACH RESORT



Karon Beach



CAMERA DELUXE SINO WING



CAMERA DELUXE FAMILY SERENE WING

Un albergo suggestivo, con richiami al passato e tanta attenzione al futuro e all'ambiente. The Old Phuket è in ottima posizione, a pochi metri dalla splendida spiaggia di Karon ma anche vicinissimo a negozi e ristoranti. Le camere sono in due ali differenti, molto diverse fra loro: nella Sino Wing, interamente rinnovata, si respira ancora un'atmosfera d'epoca, da "old Phuket", con evidenti influenze di architetture sino-portoghesi. Nella Serene Wing, invece, arredi contemporanei che puntano alla funzionalità, vantaggiosi soprattutto per le famiglie. L'albergo ha un'attenta e rigorosa politica ambientale per evitare ogni sorta di inquinamento e di spreco. Quattro ristoranti, tre bar, due piscine di cui una per bambini, massaggi, centro fitness, servizio navetta. Wi-Fi gratuito e una piccola biblioteca con libri in diverse lingue a disposizione degli ospiti.

## PERCHÈ MAPPAMONDO

### IN VIAGGIO DI NOZZE

una cena a lume di candela presso il ristorante Al Dente bevande escluse, minimo 5 notti.

### PER LE FAMIGLIE

due bambini sotto i 12 anni possono essere sistemati in camera con due adulti con un sofa bed (eccetto in Pool Access), tre bambini in camera Deluxe Family con un sofa bed e un letto aggiunto.

# BEYOND RESORT KATA

Kata Beach

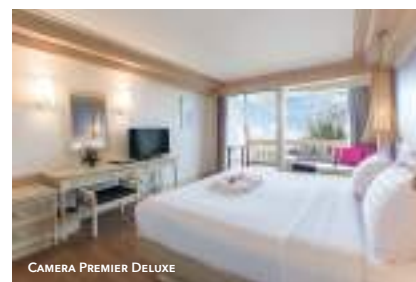

La spiaggia di Kata è indubbiamente una delle più belle di Phuket, sabbia soffice e sottile, orlata di palme sul bel mare delle Andamane, e il Beyond è un resort confortevole e rilassante, direttamente sul mare. Le 275 camere sono di diverse tipologie, tutte ampie, arredate con gusto e con l'utilizzo di dettagli in stile thailandese che rendono ancor più gradevole l'atmosfera. Nei tre ristoranti e bar vengono proposti piatti della tradizione thai, pietanze internazionali e anche della cucina italiana, tra cui la pizza. Un'ampia piscina, con annesso bar accessibile anche dall'acqua, centro fitness attrezzato, Kanda Spa per massaggi e trattamenti di bellezza, sauna. Il kids club è a disposizione degli ospiti più piccoli, con giochi e attività anche in acqua. Possibilità di partecipare a lezioni di boxe thailandese e di yoga.

## PERCHÈ MAPPAMONDO

**PER I SOLI CLIENTI MAPPAMONDO**  
quote ridotte per soggiorni di minimo 5 notti.

**IN VIAGGIO DI NOZZE**  
una cena e un'ora di massaggio per la sposa presso la Spa, minimo 7 notti. Drink di benvenuto, frutta e decorazione floreale in camera all'arrivo. Riduzione del 15% sui trattamenti presso la Spa e le consumazioni nei bar e ristoranti dell'albergo.

# BEYOND RESORT KARON

Karon Beach



Intimo e riservato, è l'unico resort direttamente sulla spiaggia di Karon, una fra le più belle dell'isola. È in una splendida posizione e garantisce un'assoluta tranquillità, anche per la scelta della proprietà di farne un albergo riservato agli adulti che lo rende ideale per le coppie in viaggio di nozze. Alle architetture e al design contemporaneo, con tutte le camere affacciate sul mar delle Andamane e sulla spiaggia, il resort abbina la tradizionale ospitalità thai: il risultato finale è una totale soddisfazione degli ospiti. Due spettacolari piscine, dalle quali si guarda il mare, che sembra diventarne il naturale prolungamento. Un ristorante, un beach bar, completa l'offerta la bellissima Kanda Spa per massaggi e trattamenti di bellezza. Wi-Fi gratuito.

## PERCHÈ MAPPAMONDO

**PER I SOLI CLIENTI MAPPAMONDO**  
quote ridotte per soggiorni di minimo 5 notti.

**IN VIAGGIO DI NOZZE**  
un'ora di massaggio per la sposa presso la Spa, minimo 5 notti. Drink di benvenuto, frutta e decorazione floreale in camera all'arrivo. Riduzione del 15% sui trattamenti presso la Spa e sulle consumazioni nei bar e ristoranti dell'albergo.

# ANDAMAN CANNACIA RESORT & SPA

Kata Beach



È un romantico film che cambia scenografia ad ogni ora del giorno: i toni morbidi dell'alba, la luce splendente della mattina, i colori caldi del pomeriggio, il rosso fiammeggiante del tramonto. Perché il Cannacia si trova in collina e con lo sguardo si può dominare la baia di Kata Beach. Il mare si raggiunge in pochi minuti di cammino, ma in cambio si ha un'atmosfera rilassata e tranquilla. Le camere Canna Deluxe sono state interamente rinnovate, arredate in stile thai e allo stesso tempo dotate dei più moderni comforts. Due ristoranti, con cucina internazionale, thai e a base di pesce, a bordo piscina snack durante tutto il giorno e barbecue la sera. Grande piscina con vista sulla baia, palestra e l'ottima Santi Spa che propone una vasta gamma di massaggi e trattamenti benessere. Navetta gratuita per la spiaggia di Kata.

## PERCHÈ MAPPAMONDO

### IN VIAGGIO DI NOZZE

sistemazione garantita in camera Canna Deluxe Sea View senza supplemento, fiori, frutta e torta in camera all'arrivo. Un massaggio thai di 15 minuti per la coppia.

### MEZZA PENSIONE

possibilità di scegliere tra il buffet, quando disponibile, o il menù à la carte (un antipasto, un piatto principale, un dessert, tè o caffè).

# KATA PALM RESORT & SPA

Kata Beach



La Thailandia autentica in un tranquillo resort nella zona di Kata. Perché al Kata Palm tutto è vissuto e proposto secondo lo stile thailandese. La serena atmosfera del bel giardino, le camere con arredi e decorazioni di raffinato artigianato locale, l'attenzione al cibo, l'arte del massaggio, proposta secondo i rituali più tradizionali. Kata è una delle baie più apprezzate di Phuket e questo resort ben interpreta la gentile ospitalità orientale: confort contemporanei, a cominciare dal Wi-Fi gratuito. La spiaggia si raggiunge in cinque minuti di piacevole passeggiata, ma il resort mette a disposizione anche un servizio navetta gratuito. Tre i ristoranti, con cucina thailandese, piatti internazionali e specialità di pesce. A disposizione degli ospiti due piscine, Spa per massaggi e trattamenti di bellezza, centro fitness, area giochi per bambini.

## PERCHÈ MAPPAMONDO

### IN VIAGGIO DI NOZZE

sistemazione garantita in camera di categoria superiore senza supplemento, riduzione del 10% nei ristoranti.

### PER LE FAMIGLIE

un bambino sotto i 12 anni gratis in camera con due adulti, in solo pernottamento.

### PRENOTA IN ANTICIPO

quote ridotte per prenotazioni ricevute almeno 90/60 giorni prima dell'arrivo.

## THE KEE RESORT & SPA

Guarda il mare, che dista qualche passo, ma guarda anche Bangla Road, la strada che anima Patong e che ogni sera viene chiusa al traffico. The Kee è un albergo moderno, trendy, innovativo, con ardite scelte architettoniche: le stanze affacciate sulla piscina hanno pareti in vetro che diventano lastre luminose, strumenti di un gioco di illuminazione e trasparenze. Arredamento moderno e funzionale. Cucina thai e internazionale al ristorante Kee Kitchen, formidabile la Kee Sky Lounge, sul rooftop con vista a 360 gradi, con aperitivi e deliziosi finger food da godere al tramonto, ma anche a tarda sera. Piscina con vasca per bambini e jacuzzi, palestra e kids club. Trattamenti benessere nella Spa. Wi-Fi gratuito.



## Patong Beach

### PERCHÈ MAPPAMONDO

**PER I SOLI CLIENTI MAPPAMONDO**  
sistemazione garantita in camera Deluxe senza supplemento.

**PRENOTA IN ANTICIPO**  
quote ridotte per prenotazioni ricevute almeno 90/60/30 giorni prima dell'arrivo, soggiorni di minimo 5 notti.



## PATONG BEACH HOTEL

Un albergo informale e comodo, a poche centinaia di metri dal mare e dal cuore di Patong, la zona più divertente e animata di Phuket, ricca di negozi per lo shopping, ristoranti, locali, discoteche e vibrante di vita notturna. Suddiviso in tre differenti ali, offre una grande varietà di sistemazioni, dalle confortevoli e ampie camere delle zone Siam e Sunrise con vista sul giardino e ideali anche per famiglie, alle più lussuose e moderne nella Sunset Wing. Le camere, tutte interamente rinnovate di recente, dispongono di minibar, TV satellitare, cassetta di sicurezza e bollitore per tè e caffè. Due grandi piscine, di cui una per bambini, con area relax e prendisole, jacuzzi, galleria di negozi, centro fitness, sauna. Ben tre i ristoranti, pronti ad accontentare qualunque esigenza: cucina tradizionale Thai, internazionale, specialità di pesce. Un pub, bar a bordo piscina, discoteca. Il mare con la sua lunga spiaggia bianca è davvero a pochi passi, il divertimento di Patong anche: un'ottima soluzione nel rispetto del buon rapporto qualità-prezzo.



## Patong Beach

### PERCHÈ MAPPAMONDO

**PER I SOLI CLIENTI MAPPAMONDO**  
riduzione del 10% sulle consumazioni presso i ristoranti e bar dell'albergo.

## PATONG RESORT

Quasi un villaggio nel cuore di Patong, la spiaggia e la zona più vivaci di tutta l'isola: più di 300 stanze, due grandi piscine, un piccolo centro commerciale con sarto, parrucchiere e negozi vari. Un albergo adatto a chi cerca una vacanza spensierata e tutta divertimento. Qui la trova. Patong Beach, la spiaggia più famosa di Phuket, è a soli 150 metri, è possibile praticare tutti gli sport acquatici, dallo sci nautico al parasailing, al noleggio di barche a motore o a vela. Quattro ristoranti, anche uno di cucina italiana intitolato a Pavarotti, e poi thai, giapponese, steak house. Fuori, a pochi passi, il mondo animato e divertente di Patong, con ristoranti, negozi, locali notturni.

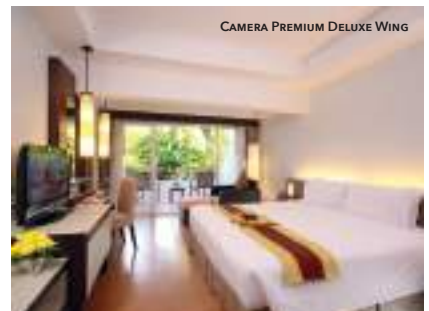

## Patong Beach

### PERCHÈ MAPPAMONDO

**PER I SOLI CLIENTI MAPPAMONDO**  
sistemazione garantita in camera Deluxe senza supplemento, quote ridotte per soggiorni di minimo 5 notti.



# PHI PHI ISLAND

C'è un sentiero, che finisce in cima ad un'altura, dove il premio che si conquista è uno sguardo sulla meraviglia. Lì sotto c'è Phi Phi, una sottile striscia di terra che si apre in due splendide baie, quasi fossero due C che si toccano e si aprono ognuna verso il mare, una tavolozza liquida di azzurri, celesti e blu. Il mare qui è opera di artisti e quando accarezza la sabbia bianca, dove si affaccia il verde di palme e alberi, allora l'incanto è completo. Stupì anche Leonardo Di Caprio, che a Maya Bay, bella da far paura, il gioiello della più piccola Phi Phi Lee, venne a girare The Beach, non un capolavoro del cinema ma un film che è passato alla storia. Perché Maya Bay ogni giorno, per molto tempo, è stata intasata da un insopportabile ingorgo di barche, ma poi si è messo ordine, con rigide regole che servono ad evitare di fare il bagno fra le ancore. Anche se è impossibile arginare cacciatrici di ricordi che fanno foto lì dove il bel Leonardo aveva poggiato un piede. La Grande Bellezza in versione thai.



## HOLIDAY INN RESORT PHI PHI ISLAND

Ad un passo dal mare, in un ambiente di straordinaria bellezza, affacciato su una spiaggia di finissima e candida sabbia accarezzata dall'azzurro del mar delle Andamane. L'isola di Phi Phi Don è un paradiso e questo albergo è un rifugio per le coppie e le famiglie che desiderano una vacanza tranquilla e rilassante. Le sistemazioni sono tutte molto confortevoli e si può scegliere fra le camere tradizionali e i bungalow di fronte al mare. A disposizione due bar e tre ristoranti, uno di cucina thai e asiatica, l'altro con menù internazionale e per finire il Sunset Restaurant. Due piscine, centro benessere, piccola palestra, un centro sub per raggiungere alcuni dei siti di immersione fra i più belli della Thailandia. Wi-Fi gratuito.



### PERCHÈ MAPPAMONDO

**PER I SOLI CLIENTI MAPPAMONDO**  
una cena per soggiorni di minimo 3 notti.

**IN VIAGGIO DI NOZZE**  
sistemazione in camera di categoria superiore soggetta a disponibilità per soggiorni di minimo 5 notti, bottiglia di spumante e decorazione floreale in camera.

**PER LE FAMIGLIE**  
un bambino sotto i 12 anni gratis in Bungalow con due adulti con letto aggiunto. Quote ridotte per la sistemazione di due bambini sotto i 16 anni in una seconda camera.

**PRENOTA IN ANTICIPO**  
quote ridotte per prenotazioni ricevute almeno 60/30 giorni prima dell'arrivo.

## PHI PHI ISLAND VILLAGE BEACH RESORT

Un autentico gioiello, incastonato fra il verde delle palme e la splendida spiaggia bianca di Loa Ba Gao, lunga da sembrare infinita, protetta dalla natura che l'ha creata riservata e ora ad uso quasi esclusivo degli ospiti del Resort. Un giardino profumato all'interno del quale gli ospiti possono scegliere una villa in collina con piscina privata, una suite davanti al mare, un bungalow Superior o Deluxe oppure i nuovi Two Bedroom Family Bungalow che sono ideali per ospitare le famiglie. Oltre alle accurate attenzioni di un servizio autenticamente thailandese, tre ristoranti con specialità thai, internazionali, occidentali e di pesce, tre bar e un pub. Due piscine, campi da tennis e beach volley, un centro diving PADI per gli amanti delle immersioni. Connessione Wi-Fi gratuita in tutto il Resort e nelle camere.



### PERCHÈ MAPPAMONDO

**PER I SOLI CLIENTI MAPPAMONDO**  
sistemazione in Deluxe Garden Bungalow, senza supplemento per soggiorni di minimo 5 notti. Una cena a lume di candela per la coppia per sistemazioni in camera Deluxe.

**MEZZA PENSIONE**  
scelta tra pranzo o cena à la carte: un antipasto, un piatto principale e un dessert, inclusi due soft drink o una birra a persona a pasto.

**PER LE FAMIGLIE**  
un bambino sotto i 12 anni gratis in Bungalow con due adulti con sofa bed, in solo pernottamento. Possibilità di sistemare 2 adulti e fino a 4 bambini nelle Two Bedroom Family Bungalow.

**PRENOTA IN ANTICIPO**  
quote ridotte per prenotazioni ricevute almeno 120/60/30 giorni prima dell'arrivo.

# KOH SAMET

Il mondo com'era, e come vorremmo fosse rimasto. Qui c'è ancora la pace regalata da una natura generosa: giungla all'interno, quel verde che allietta la vista e accompagna in una dimensione da sogno, l'azzurro di un mare che resiste nella sua originaria purezza. Koh Samet è un'isola rubata ai tempi moderni, è l'assenza di grattacieli e di un eccessivo affollamento, è il traffico che non c'è e lascia il posto alla voglia di girare a piedi lungo stradine che costeggiano le spiagge. Già, le spiagge. Hat Sai Kaew è la spiaggia di diamante, sabbia abbagliante, talco raffinato, incredibile. Giovani e trendy si ritrovano invece a Ao Hin Khok e Ao Phai, mondane e vivaci. La più tranquilla, ma non per questo meno bella, è Ao Phutsa. È il susseguirsi di cale e calette che rende unica Koh Samet, il loro infinito proporsi dopo un promontorio, una scogliera, e ciascuna con una caratteristica propria, un colore diverso del mare. Un posto unico.



## LE VIMARN COTTAGES & SPA

Un pittore sensibile e delicato potrebbe sceglierlo volentieri come soggetto per un rasserenante quadro di ispirazione marina: un dolce pendio che si affaccia su una baia tranquilla, avvolto dai colori più belli del mondo: azzurro, verde, oro, bianco, rosso. Le Vimarn è così, un boutique resort sobrio e sofisticato al tempo stesso. Isolamento, tranquillità, niente folla. La spiaggia diventa un salotto privato, dove si può anche chiedere al personale del centro benessere di fare un massaggio. Pochi cottage arredati con molto gusto e con l'uso di materiali naturali, come teak e bambù. Due ristoranti con proposte di cucina thai e italiana, pizza compresa. Dhivarin Spa, per il benessere del corpo e dello spirito.

Ao Prao Beach

### PERCHÈ MAPPAMONDO

**IN VIAGGIO DI NOZZE**  
una cena, frutta, torta e decorazione floreale della camera all'arrivo, minimo 3 notti.

**PER LE FAMIGLIE**  
un bambino sotto i 12 anni gratis in camera con due adulti, in solo pernottamento.



## SAI KAEW BEACH RESORT

Il privilegio di poter scegliere fra due spiagge, una più vivace, Sai Kaew, la più famosa e frequentata dell'isola, l'altra più tranquilla, Pineapple Beach, abbracciata da giardini tropicali. Il resort Sai Kaew è proprio lì, dove le due spiagge si incontrano, all'interno di un parco naturale. Ha 158 camere e ville divise in tre distinte zone, ciascuna con la propria piscina. Ristorante affacciato sulla spiaggia con ampia scelta di piatti thailandesi e internazionali, un bar e anche una pasticceria. Vengono organizzate gratuitamente lezioni di yoga, a disposizione degli ospiti attrezzature per fare sport d'acqua come canottaggio, vela, immersioni e windsurf. Fitness center e Spa per massaggi e trattamenti di bellezza.

Sai Kaew Beach

### PERCHÈ MAPPAMONDO

**IN VIAGGIO DI NOZZE**  
una cena, frutta, torta e decorazione floreale della camera all'arrivo, minimo 3 notti.

**PER LE FAMIGLIE**  
un bambino sotto i 12 anni gratis in camera con due adulti, in solo pernottamento.



# KRABI

Si vendono le amache lungo le strade di Krabi, segno di un amore per il correre pigro del tempo. E da terra, rilassati, si guarda il mare, capace di diventare come la tavolozza di un pittore che ama i pastelli. A volte, il colore manca del tutto. Come nella laguna che si apre all'improvviso tra Mosquito e Bamboo Island, dove le barche sembrano avvolte nel nulla, in un mare che all'improvviso è di un bianco assoluto. Smette di essere verde smeraldo e precipita nel vuoto liquido. Immersi in questa meraviglia, si riconoscono in controluce la sagoma merlata di Mosquito Island e i ciuffi degli alberi di Bamboo Island. È un parco naturale dove i profili che emergono dal mare delle Andamane liberano la fantasia di chiunque e lasciano immaginare cespugli, cuscini, troni, tartarughe, panettoni. E tra le tante rigogliose isole raggiungibili facilmente in barca da Krabi, ce n'è una che è stata ribattezzata Chicken Island, perché ha la forma di un pollo. Tutte hanno picchi, cime, orli seghettati e poi strapiombi che precipitano nei toni più belli che acque marine possano offrire. Krabi si raggiunge con voli giornalieri da Bangkok, circa un'ora e 20 minuti, ma anche in meno di tre ore di auto da Phuket.



## PAKASAI RESORT

Un albergo tranquillo e romantico, adagiato su una collina e immerso in un bel giardino tropicale a poca distanza dalla spiaggia di Ao Nang. Offre sistemazioni in camere e chalet, tutte arredate con gusto e in stile thailandese. Il Pakasai ha ricevuto un importante riconoscimento dalla Green Leaf Foundation per il rispetto dell'ambiente ed è un albergo <smoke free>, dove è vietato fumare nelle camere e nelle aree comuni, ristorante e piscina compresi. Due aree all'aperto sono riservate ai fumatori. Un ristorante di cucina thai con buffet di specialità internazionali, coffee-shop e bar a bordo piscina, kids club, sala fitness, Spa, noleggio bici. Discover Thainess è il progetto grazie al quale ogni pomeriggio il Resort propone attività per entrare in contatto con la tradizione thailandese.



### Ao Nang Beach

#### PERCHÈ MAPPAMONDO

##### PER I SOLI CLIENTI MAPPAMONDO

quote ridotte per soggiorni di minimo 4 notti. Un massaggio thai di 60 minuti per la coppia, per soggiorni di minimo 6 notti.

##### IN VIAGGIO DI NOZZE

sistemazione garantita in camera Adora Chalet o Adora Grand senza supplemento, frutta, fiori, torta e bottiglia di spumante in camera all'arrivo, per soggiorni di minimo 7 notti.

##### PER LE FAMIGLIE

un bambino sotto i 12 anni gratis in camera con due adulti, in solo pernottamento con letto aggiunto.



## BEYOND RESORT KRABI

Spiegna bianca e tranquilla, posizione appartata, natura incontaminata, assoluta tranquillità. È un resort che sa combinare modernità e tradizione, in tutte le camere il confort si sposa con l'arredamento thailandese, che offre un tocco più caldo all'ospitalità. Due i ristoranti, uno con gastronomia sia asiatica che occidentale, l'altro, direttamente sulla spiaggia, con spettacolare e romantica vista sul tramonto e specialità di carne e di pesce. Inoltre, a disposizione degli ospiti, lobby bar, piscina, fitness center, possibilità di praticare sport acquatici. È inoltre previsto un intrattenimento soft sulla spiaggia. Massaggi e trattamenti benessere e di bellezza nella Kanda Spa. Wi-Fi gratuito in tutto il Resort.



### Klong Muang Beach

#### PERCHÈ MAPPAMONDO

##### IN VIAGGIO DI NOZZE

frutta, fiori, torta in camera all'arrivo, per soggiorni di minimo 4 notti.

##### MEZZA PENSIONE

sceita tra pranzo o cena, buffet o set menù, inclusi un soft drink e una birra per persona a pasto.

##### PER LE FAMIGLIE

possibilità di sistemare due bambini sotto i 12 anni in camera con due adulti con un letto aggiunto.

##### PRENOTA IN ANTICIPO

quote ridotte per prenotazioni ricevute almeno 45 giorni prima dell'arrivo.

# KHAO LAK

Colline ammantate di foreste, scogliere a picco, un mare bello da vedere ma ancora più accogliente quando si va a fare il bagno: l'acqua è tiepida, di quella temperatura perfetta che ti convince a non uscire mai. Khao Lak è scoperta recente nel panorama turistico thailandese ed è anche destinazione comoda: una volta atterrati all'aeroporto di Phuket ci vuole poco per raggiungerla, poco più di un'ora di auto, questo ha segnato buona parte della sua fama nel panorama turistico internazionale. E altrettanto poco basta per arrivare alle isole Similan e Surin, che sono proprio lì davanti, piccoli gioielli nel mare delle Andamane, rifugio indisturbato di una splendida curiosità naturalistica: qui nuota la manta gigante, appassionata delle acque temperate. È una stravaganza della natura, uno dei rari casi in cui le femmine sono più grandi dei maschi. E poi, è protagonista di un autentico spettacolo al quale si può assistere comodamente anche da una barca: queste mante fanno salti fuori dell'acqua, sono capaci di arrivare fino a due metri e mezzo di altezza. Nemmeno fossero delfini con le ali.



## RAMADA RESORT BY WYNDHAM

Bang Niang Beach



È il mondo che cambia aspetto su Bang Niang Beach: sabbia bianca, mare azzurro, palme e vegetazione che arrivano fin sulla spiaggia. Qui si affaccia il Ramada, un tranquillo ed elegante resort completamente rinnovato nell'agosto 2018. Il resort dispone di 116 camere confortevoli e ville, le stanze più piccole sono di 50 metri quadrati, tutte con un design moderno e arredamenti ingentiliti da sapienti dettagli thailandesi. Nel Sassi's Beach Club ristorazione internazionale e anche gustosi piatti della cucina thailandese. Ampi spazi all'aperto con piscina infinity proprio di fronte al mare, idromassaggio e piscina per bambini. A disposizione degli ospiti anche un'attrezzata palestra. Nel cuore di Khao Lak, a pochi passi da un divertente mercatino, ristoranti e numerose bancarelle per provare lo street food, tradizione gastronomica thailandese. Resort ideale per le famiglie.

### PERCHÈ MAPPAMONDO

#### IN VIAGGIO DI NOZZE

sistemazione in camera di categoria superiore, fiori e una bottiglia di spumante in camera all'arrivo (minimo 7 notti).

#### PER LE FAMIGLIE

due bambini sotto i 12 anni gratis in camera con due adulti, in solo pernottamento.

#### PRENOTA IN ANTICIPO

quote ridotte per prenotazioni ricevute almeno 90/60 giorni prima dell'arrivo.

# BEYOND RESORT KHAOLAK



Soltanto ville in questo resort che si affaccia sulla splendida spiaggia di Bang Sak, appena fuori Khao Lak, in posizione tranquilla e privilegiata, a meno di mezz'ora di auto dal campo da golf Tub Namu Royal Navy Golf Course. È la soluzione ideale per una vacanza all'insegna dell'assoluta tranquillità. Le ville hanno una o due camere da letto e sono arredate in elegante e accogliente stile thailandese, con tutti i moderni confort. Le Palm Villa Elite hanno piscina o vasca jacuzzi. Tre i ristoranti a disposizione degli ospiti, con menù internazionale, cucina thailandese e di pesce, oltre a due bar. Quattro piscine e possibilità di usufruire gratuitamente in spiaggia degli sport acquatici non motorizzati. Nella Spa, massaggi e trattamenti di bellezza. A disposizione degli ospiti navetta per il centro di Khao Lak che dista una decina di minuti.

## Bang Sak Beach



### PERCHÈ MAPPAMONDO

#### PER I SOLI CLIENTI MAPPAMONDO

riduzione del 20% sui trattamenti presso la Spa e del 10% sulle consumazioni presso i ristoranti e bar dell'albergo.

#### IN VIAGGIO DI NOZZE

torta, un cocktail e decorazione floreale della camera. Quote ridotte per prenotazioni ricevute almeno 45 giorni prima dell'arrivo.

#### MEZZA PENSIONE

scelta tra pranzo o cena, buffet o set menù, inclusi un soft drink o una birra per persona a pasto.

# THE SANDS BY KATATHANI RESORTS



La spiaggia, come ben spiega il nome, è il centro della vita di questo resort elegante e raffinato, direttamente affacciato su Nang Thong, 200 metri di sabbia bianca e soffice. The Sands, gestito dalla prestigiosa compagnia Katathani, dispone di camere e suites arredate con sobrietà in una gradevole combinazione di stile thai e modernità occidentale. Negli interni sono stati scelti i toni delle tinte pastello per garantire ovunque un superbo effetto relax. Il Talay, ristorante all'aperto sulla spiaggia, propone piatti di pesce, rigorosamente pescato di giornata, sia a pranzo che a cena oltre alle specialità thai e internazionali; i tre bar, di cui uno a bordo piscina, sono ideali per snack veloci e ottimi cocktails. La bellissima The Spa è a disposizione degli ospiti per trattamenti di bellezza e massaggi, thai e non solo. "Aqua Wing" è un piccolo parco acquatico per il divertimento di bambini e ragazzi.

## Nang Thong Beach



### PERCHÈ MAPPAMONDO

#### PER I SOLI CLIENTI MAPPAMONDO

mezza pensione per la coppia senza supplemento e un massaggio thai di 30 minuti per persona (minimo 5 notti).

#### ALL INCLUSIVE

pranzo e cena con bevande a scelta tra birra locale, whisky thailandese, vino locale, gin, rum, cocktail, bevande analcoliche; caffè e tè dalle 11:00 alle 23:00.

#### PER LE FAMIGLIE

due ragazzi sotto i 16 anni possono essere sistemati con due adulti in camera Family.

# KHANOM

Una costa frequentata dai delfini rosa si annuncia come un posto gentile. Non c'è follia che li disturbi nel mare che bagna questo piccolo mondo antico di Khanom, una Thailandia altrove scomparsa e qui ancora gelosamente custodita. Grande atmosfera, merito anche di una bella e lunghissima spiaggia bianca, nove chilometri pressoché deserti, solo qualche raro pescatore che al tramonto lancia e ritira le reti. Khanom è un villaggio accogliente, con un'economia basata sulla pesca, un'oasi tranquilla dove rilassarsi, perfetta per ricaricarsi e abbandonarsi a ritmi più lenti e pigri di quelli a cui siamo abituati. Una parentesi di calma, una pausa dalla frenesia, magari prima di raggiungere la vivace Samui - l'imbarcadero dista appena 30 minuti di auto - dove lo stile di vita è completamente diverso e le notti scintillano non soltanto di stelle.



## KHANOM BEACH RESORT & SPA

### Nadan Beach



C'è un mondo tranquillo e ovattato intorno a questo resort realizzato direttamente sulla spiaggia, 9 chilometri di sabbia bianca, perlopiù quasi deserti. Nel Khanom Beach Resort & Spa, di recente apertura, le 31 camere, suite e ville, sono tutte molto spaziose e arredate con ogni confort, un perfetto mix di stile thailandese e moderno con utilizzo di materiali pregiati. In particolare, alcune ville sono dotate di piscina privata, mentre altre, sempre con piscina, sono espressamente dedicate alle coppie in luna di miele. È la Thailandia antica e rassereneante del villaggio di Khanom, affacciato sul golfo della Thailandia, dove il Khanom Beach Resort & Spa sa offrire un rifugio ideale per rilassarsi, lontano da ogni frenesia, dove le giornate sono scandite da ritmi lenti e, volendo, anche pigri. Qui si passeggia sulla spiaggia, sicuri di incontrare poche persone, si pedala senza fretta in bicicletta, si esce in canoa, si assiste alla pesca degli abitanti del villaggio che la sera tirano le reti proprio sul bagnasciuga. E nel mare, il fascino dei delfini rosa, una varietà rara, qui ancora presente, forse perché non troppo disturbata dalla presenza umana: non sono ancora in via di estinzione, ma vanno comunque tutelati. Ristorazione affidata alla cucina del Bella Luna, che propone pietanze asiatiche, europee e internazionali, sia a buffet che à la carte. Un bel giardino tropicale abbraccia la piscina che si affaccia sulla spiaggia privata: l'albergo ha voluto pensare anche agli ospiti più piccoli, c'è infatti anche una piscina a loro riservata. Un'attrezzata Spa propone un'ampia scelta di massaggi e di trattamenti di bellezza per il benessere del corpo e della mente. Connessione Wi-Fi gratuita nelle camere e in tutte le aree comuni. Il resort è, ad oggi, il migliore di Khanom.



### PERCHÈ MAPPAMONDO

#### IN VIAGGIO DI NOZZE

una cena romantica per la coppia, soggiorni di minimo 3 notti.

#### PRENOTA IN ANTICIPO

quote ridotte per prenotazioni ricevute almeno 90/60 giorni prima dell'arrivo.



## AAVA RESORT & SPA

Un soggiorno capace di arricchire il proprio bagaglio di esperienze, perché culture e abitudini diverse si incontrano in questo albergo di Khanom, remota porzione di Thailandia poco conosciuta perfino ai nativi del regno. Una coppia di finlandesi l'ha scelta come nuova patria, innamorata della spiaggia candida e infinita, lunga nove chilometri, e poi ha deciso di portare qui anche un tocco di Europa mediterranea, sistemando un forno a legna per offrire ottima pizza. Un eremo felice sulla spiaggia chiamata Nadan Beach, di fronte alla quale vengono spesso a divertirsi i delfini rosa, una grande attrazione di questo posto. Aava Resort & Spa è un rifugio accogliente, lontano dalle rotte più frequentate dal turismo, a pochi chilometri da un villaggio ancora autentico, come se fosse una Thailandia rimasta a 40 anni fa o anche più. Le sistemazioni, 28 camere e 10 suite, sono tutte molto confortevoli, di diverse metrature, dai bungalow alle ville adatte ad accogliere anche famiglie numerose. Il cibo è una proposta sempre varia e invitante: dalle prime colazioni, molto generose, al pranzo con un'ampia offerta di cibi leggeri, insalate, ma anche altro, alla cena con menù internazionali. C'è, ovviamente, anche un tocco scandinavo, con irrinunciabili gamberetti alla maionese. Molte le attività, a cominciare dalle escursioni in barca, ma chi vuole oziare può rilassarsi nella bella piscina. La coppia di proprietari ha due figli, e dunque anche i bambini sono i benvenuti all'Aava, che per gli ospiti più giovani organizza giochi e intrattenimenti. A disposizione anche una Spa per tutti i tipi di massaggi, thailandesi e orientali, ma anche per trattamenti di bellezza. Ma proprio nello spirito dell'internazionalità, e del mix fra mondi e culture diverse, c'è anche una rilassante sauna finlandese.



LA PISCINA

### Nadan Beach



SUPERIOR BUNGALOW

### PERCHÈ MAPPAMONDO

#### PER I SOLI CLIENTI MAPPAMONDO

quote ridotte per soggiorni di minimo 5 notti. Per soggiorni di minimo 3 notti un'escursione in barca per vedere i caratteristici delfini rosa.

#### MEZZA PENSIONE

cena con menù à la carte, tre portate a scelta.

#### PER LE FAMIGLIE

un bambino sotto i 12 anni gratis in camera con due adulti con un sofa bed.

#### PRENOTA IN ANTICIPO

quote ridotte per prenotazioni ricevute entro il 30 giugno 2021.

# KOH SAMUI

La mezza luna di Lamai è la baia del relax e della vita dolce, dove si trova tutto quel che si cerca a Samui, dal bel mare al drink del tramonto. Chaweng è una bella spiaggia, sabbia sottile e acqua trasparente, l'animazione della sera, i piccoli ristoranti sulla spiaggia, un po' di musica, un tom yum, la tipica zuppa thai, saporita e piccante. Bophut e la costa settentrionale hanno sabbia più grossa, mare turchese e panorami mozzafiato. Koh Samui è splendore del golfo della Thailandia, luogo d'elezione per chi ama sole e mare, trampolino verso il bel parco marino di Ang Thong. Su questa meraviglia naturale vigila

dall'alto di una collina il monaco Samathakittikhun Phra, amatissimo in vita: prima di morire predisse che il suo corpo non si sarebbe decomposto ma sarebbe diventato una mummia. Ora domina l'isola, protetto da una teca e da un paio di occhiali da sole. Koh Samui è l'incanto del mare tropicale, ed è anche la Thailandia delle tradizioni, che qui si esprimono con i combattimenti dei bufali, occasioni di avide scommesse di un pubblico attento più alle vincite che al risultato sportivo. Tra le più moderne passioni, c'è il golf: chi lo pratica troverà green curati alla perfezione.

## VISITA CON GUIDA ITALIANO

IN ESCLUSIVA PER I SOLI CLIENTI MAPPAMONDO

### L'ALTRA SAMUI

*Mezza giornata, cena in ristorante panoramico (solo per soggiorni ad agosto)*

Una Samui che sorprende. Mezza giornata nell'isola che sa concedersi solo a chi la va a cercare, con panorami e luoghi che normalmente il turismo ignora. Ecco perché, tanto per cominciare, l'escursione è nel pomeriggio invece che di mattina, come avviene tradizionalmente. Il tramonto di Nathon è uno fra i più belli al mondo, ma bisogna andargli incontro nell'ora giusta. Una Samui quasi mistica, con i suoi templi, perché l'Asia, è sempre spiritualità anche nelle isole delle vacanze e del divertimento. Koh Samui, appare diversa dalle altre, a chi la sa esplorare. Per quella magia che la pervade e che sembra aver accompagnato anche la sua formazione. Una costa spettacolare, la campagna rigogliosa, un ambiente selvaggio e perfino curioso: due rocce hanno dato fama all'isola, Hin Tar e Hin Yay, chiamati anche Nonno e Nonna, quasi monumenti naturali fatti sbocciare per celebrare la sessualità maschile e femminile, di cui richiamano le forme con stupefacente somiglianza. In pochi arrivano a Lad Koh, meta invece di questa escursione, da dove si gode il più bel panorama dell'isola. È l'ora di raggiungere Nathon, un borgo affacciato sulla meraviglia del calar del sole. Dopo una passeggiata e una visita al mercato si cena qui, in un ristorante con panorama mozzafiato, nel rispetto della tradizione gastronomica thailandese, un autentico banchetto: Tom Yam, zuppa piccante e gustosa, Massaman Gai, pollo con curry saporito ma delicato, Pak Taut, verdure fritte e croccanti, Pat Pak, altre verdure fritte, Pat Wun Sen, noodles con verdure, Gai Taut, ottimo pollo fritto, riso a volontà e frutta tropicale.

## VISITE COLLETTIVE

CON GUIDA IN INGLESE

### UNA GIORNATA A KOH PHANGAN

*Giornaliera, intera giornata con pranzo*

Un intrigante viaggio verso Koh Phangan con una barca storica usata per navigare i mari di questa terra misteriosa. Prima sosta a Koh Ma, snorkeling nella barriera corallina, e poi prua verso Koh Phangan. Pranzo a bordo durante il tragitto e ancoraggio nell'incantevole spiaggia di Thong Nai Pan Beach: bagni, relax, tempo a disposizione in questo piccolo paradiso prima di tornare a Samui. Spettacolare tramonto lungo la rotta del rientro.

### SAMUI JUNGLE SAFARI

*Giornaliera, intera giornata con pranzo*

Samui non è soltanto mare, ma anche foreste, piantagioni, piccoli fiumi. Un viaggio all'interno dell'isola, per scoprirne gli aspetti più insoliti.

## ASSISTENZA A KOH SAMUI

Oltre all'ottima qualità dei servizi offerti dalla propria agenzia corrispondente, Viaggi del Mappamondo è in grado di garantire un'assistenza personalizzata grazie alla presenza di assistenti italiani o che parlano italiano che visiteranno regolarmente il vostro albergo.

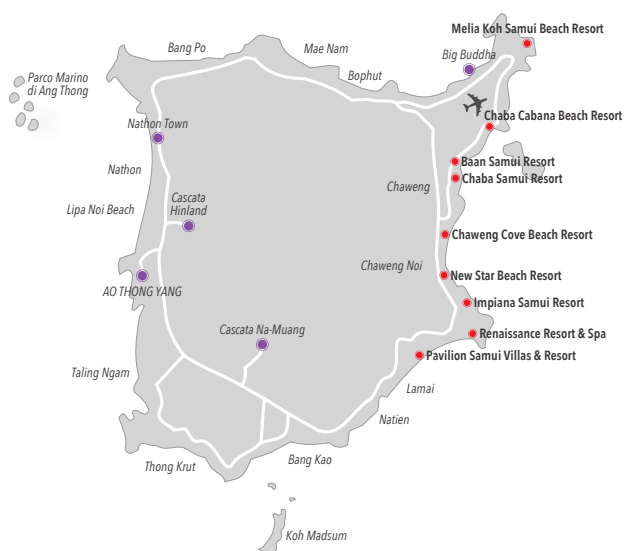

### PARCO MARINO DI ANG THONG

*Giornaliera, intera giornata con pranzo*

Sono più di 40 le isole che compongono questo splendido parco marino, il secondo più grande della Thailandia. Ci sono punti incantevoli, come l'isola di Kho Mae, una delle spiagge più belle, o il curioso lago Thale Nai. Relax e bagno a Koh Wua Talap: chi vuole può raggiungere la cima della collina da dove il panorama, e le foto, sono spettacolari.

### KOH TAO E KOH NANG YUAN

*Giornaliera, intera giornata con pranzo*

Due autentiche gemme fra le isole della Thailandia. Kho Nang Yuan è una stupefacente architettura naturale, con tre piccole isole collegate fra loro da lingue di sabbia candida: solo camminare è una gioia. Pranzo tipico thai su una piccola spiaggia nell'isola di Koh Tao, possibilità di fare snorkeling. Rientro a Koh Samui nel pomeriggio.







## NEW STAR BEACH RESORT

Chaweng Noi

Incarna perfettamente lo stile elegante ma informale di Koh Samui. Al New Star Beach Resort gli ospiti si sentono realmente a casa. Si trova nella tranquilla spiaggia di Chaweng Noi ed è la scelta perfetta per le coppie o le famiglie che cercano un servizio davvero personalizzato e una vacanza comoda e tranquilla, ma a pochi passi dal centro dell'isola, la Chaweng che la sera si accende con ristoranti, bar e pub. È in un giardino tropicale con una candida spiaggia, considerata una delle più belle di tutta l'isola, che si estende per oltre 200 metri, per questo sempre godibile e mai affollata. Le camere sono arredate in stile contemporaneo, mantenendo sempre un'ispirazione thai, e sono dotate di ogni confort. Le Deluxe Balcony sono state tutte recentemente rinnovate. Due i ristoranti: Dine at Lime propone specialità di cucina internazionale, Chilli, nella zona piscina e fronte mare, offre pesce, pizza e veloci snack a pranzo, cucina mediterranea a cena. Nella grande piscina c'è un'area riservata ai bambini, a disposizione degli ospiti sauna e bagno turco. Ottimo il centro benessere che offre un'ampia serie di massaggi e trattamenti benessere. Wi-Fi gratuito e navetta ad orari prefissati per Chaweng.

### PERCHÈ MAPPAMONDO

#### PER I SOLI CLIENTI MAPPAMONDO

un massaggio di 60 minuti per soggiorni di minimo 5 notti.

#### IN VIAGGIO DI NOZZE

sistemazione garantita in camera di categoria superiore senza supplemento.

#### MEZZA PENSIONE

scelta tra menù à la carte o buffet, se disponibile, incluso un soft drink a persona a pasto.

#### PRENOTA IN ANTICIPO

quote ridotte per prenotazioni ricevute entro il 31 maggio 2021.



## MELIÁ KOH SAMUI BEACH RESORT 🌐🌐🌐🌐

Choeng Mon



È la novità del 2020 nell'isola di Koh Samui. Meliá inaugura il suo Beach Resort con accesso diretto alla bella spiaggia di Choeng Mon, nell'angolo a nord-est dell'isola, una collana di piccole e incantevoli baie. Su una di queste si adagia il Meliá Koh Samui Beach Resort, circondato da un suggestivo ambiente tropicale. Il Resort è concepito con un'architettura contemporanea che si lascia contaminare dallo stile thai, con camere e suite arredate in modo elegante e dotate delle più moderne tecnologie. Particolarità per le camere Deluxe, che hanno vasca idromassaggio privata sul balcone, e per le Level Boat Suite, realizzate all'interno di antiche imbarcazioni in legno che venivano utilizzate per il trasporto del riso. La ristorazione è ricca e varia, con proposte che spaziano dalla cucina orientale fino a quella internazionale, con grande attenzione anche al pesce. Due piscine, palestra, Spa, intrattenimento per i bambini.



CAMERA PREMIUM

## PERCHÈ MAPPAMONDO

**PER I SOLI CLIENTI MAPPAMONDO**

un massaggio thai di 30 minuti per due persone e riduzione del 20% sulle consumazioni presso i bar, i ristoranti e la Spa dell'albergo (soggiorni di minimo 5 notti).

**IN VIAGGIO DI NOZZE**

sistemazione garantita in camera di categoria superiore senza supplemento, un massaggio thai di 45 minuti per la coppia, una bottiglia di spumante e frutta in camera.

**PER LE FAMIGLIE**

un bambino sotto i 5 anni gratis in camera con due adulti con un sofa bed, in solo pernottamento.

**PRENOTA IN ANTICIPO**

quote ridotte per prenotazioni ricevute almeno 90/45 giorni prima dell'arrivo.

## IMPIANA RESORT CHAWENG NOI 🌐🌐🌐🌐

Chaweng Noi



Immergersi nella serenità di Madre Natura. È la promessa che questo albergo vuole fare ai suoi ospiti. Samui sa come mantenerla: le accoglienti e tiepide acque del Golfo del Siam, la sabbia candida di Chaweng Noi e a coronare il tutto una splendida vegetazione. Di suo il resort ci mette sistemazioni accoglienti in un mix di stile thai e occidentale, personale disponibile e sorridente, un insieme di solerti attenzioni. Molto ampia l'offerta gastronomica, i ristoranti Tamarind e Sabai, infatti, propongono una sapiente scelta di materie prime che riescono a combinare gradevolmente sapori esotici e tradizione thai: a disposizione anche un cocktail bar. Piscina, con una più piccola per i bambini, e la Swasana Spa per massaggi e trattamenti benessere. Wi-Fi gratuito e navetta ad orari prefissati per il centro di Chaweng.



CAMERA SUPERIOR SEASIDE

## PERCHÈ MAPPAMONDO

**PER I SOLI CLIENTI MAPPAMONDO**

quote ridotte per soggiorni di minimo 5 notti (eccetto dal 16/7 al 31/8).

**IN VIAGGIO DI NOZZE**

cena romantica a lume di candela con menù di pesce, minimo 7 notti.

**MEZZA PENSIONE**

scelta tra pranzo o cena, menù à la carte, un antipasto, un piatto principale, un dessert.

Un massaggio di 30 minuti a persona, accesso alla Hospitality Lounge dalle 11:00 alle 21:00. Late check-out fino alle 15:00 (eccetto dal 16/7 al 31/8).

**PER LE FAMIGLIE**

un bambino sotto i 12 anni gratis in camera Superior Seaside con due adulti con letto aggiunto, in solo pernottamento.

**PRENOTA IN ANTICIPO**

quote ridotte per prenotazioni ricevute almeno 90/60/45 giorni prima dell'arrivo.

# CHAWENG COVE BEACH RESORT

Chaweng



CAMERA DELUXE BALCONY

Sulla bella spiaggia di Chaweng, un resort in caratteristico stile thai che consente di vivere una vacanza con semplicità ma all'insegna di tutti i confort. Le camere sono sistemate in bungalow distribuiti in un bel giardino affacciato sulla spiaggia e alcune sono concepite soprattutto per il soggiorno delle famiglie e possono ospitare due adulti e un bambino. Il ristorante è in splendida posizione, proprio davanti al mare, propone cucina thailandese ma anche specialità internazionali, compresa un'ottima pizza, sempre apprezzata dalla clientela italiana. A disposizione degli ospiti Wi-Fi gratuito, una biblioteca con libri in diverse lingue, una bella piscina, ampia spiaggia di sabbia bianca, centro benessere che propone massaggi e trattamenti di bellezza. I bambini hanno una piscina a loro riservata e una kids room per attività durante il giorno.

## PERCHÈ MAPPAMONDO

### PER I SOLI CLIENTI MAPPAMONDO

quote ridotte per soggiorni di minimo 5 notti. Light lunch giornaliero, bevanda inclusa, per soggiorni di minimo 7 notti (per soggiorni dal 16/7 al 31/8, eccetto per sistemazioni in camera Superior).

### PER LE FAMIGLIE

un bambino sotto i 12 anni gratis in camera con due adulti, in solo pernottamento.

# BAAN SAMUI RESORT

Chaweng

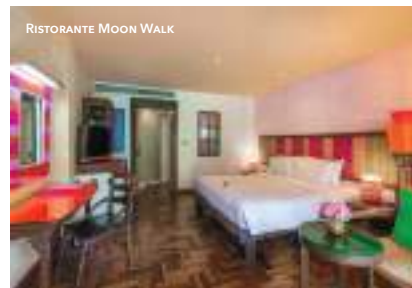

RISTORANTE MOON WALK



CAMERA SUPERIOR DELUXE

I colori caldi del tropico, il rosso degli ombrelloni che accende di allegria la bella piscina, il verde e i toni pastello nelle camere che favoriscono il relax. Al centro di Chaweng, direttamente sulla spiaggia, il Baan Samui Resort è un albergo moderno e informale, ideale sia per i giovani che per le famiglie, con un'atmosfera amichevole e ospitale in perfetta armonia con lo spirito thai. Il ristorante Moon Dance propone cucina thailandese e internazionale, piatti di pesce ma anche pizza e pasta. A disposizione due piscine, di cui una per bambini, sport acquatici, servizio massaggi e sauna. Possibilità di celebrare il matrimonio sulla spiaggia, con rito occidentale o thai. Wi-Fi gratuito in camera e nelle aree comuni.

## PERCHÈ MAPPAMONDO

### PER I SOLI CLIENTI MAPPAMONDO

riduzione del 10% nei ristoranti dell'albergo. Quote ridotte per soggiorni di minimo 3 notti in camera Deluxe e Superior Deluxe.

### PRENOTA IN ANTICIPO

quote ridotte per prenotazioni ricevute entro il 31 maggio 2021.

# CHABA SAMUI RESORT



Chaweng



Sulla spiaggia di Chaweng, il Chaba è un resort apprezzato per il modo semplice e informale di vivere la vacanza. Le 95 camere sono divise in due ali: l'Ocean Wing, affacciata direttamente sul mare e con stanze che dispongono di balcone, e la Lake Wing, più arretrata, con una stradina che la separa dal corpo centrale. Tutte le camere sono comode e arredate in stile contemporaneo. Nel ristorante si può scegliere tra buffet e servizio à la carte, con cucina thailandese o internazionale. Inoltre un Bakery Corner, per un rilassante tè pomeridiano ma soprattutto per deliziosi dolci che vengono sfornati, caldi, in continuazione. A disposizione degli ospiti due piscine, una palestra ben attrezzata per gli amanti dello sport e la Spa, che offre massaggi e trattamenti di bellezza per il benessere del corpo e della mente.

## PERCHÈ MAPPAMONDO

**PER I SOLI CLIENTI MAPPAMONDO**  
una cena per soggiorni di minimo 5 notti.

**IN VIAGGIO DI NOZZE**  
fiori, frutta e torta in camera all'arrivo.

**PRENOTA IN ANTICIPO**  
quote ridotte per prenotazioni ricevute entro il 31 maggio 2021.

# CHABA CABANA BEACH RESORT

Chaweng



A guardarlo dal mare, si vede una foresta di palme con qualche piccola cabana in stile thai. Ad arrivarci via terra, si ha subito la sensazione di trovarsi in un resort confortevole, nella punta settentrionale di Chaweng, più tranquilla rispetto al resto della zona. Di questo tratto di spiaggia è famosa la sabbia, bianca e considerata particolarmente soffice, un sentiero naturale che accompagna e guida verso la serenità. Il Chaba Cabana ha 80 sistemazioni, tra camere, Suite e Ville, tutte interamente rinnovate, arredi contemporanei e qualche richiamo alla tradizione artigiana locale. Gastronomia affidata a un ristorante che propone piatti asiatici ma non solo, anche un'ottima cucina internazionale. A disposizione degli ospiti una piscina, un centro fitness, biciclette, area giochi per bambini.

## PERCHÈ MAPPAMONDO

**PER I SOLI CLIENTI MAPPAMONDO**  
una cena per soggiorni di minimo 5 notti.

**IN VIAGGIO DI NOZZE**  
fiori, frutta e torta in camera all'arrivo.

**PRENOTA IN ANTICIPO**  
quote ridotte per prenotazioni ricevute entro il 31 maggio 2021.



I colori caldi del tek e il candore della sabbia, l'abbraccio della vegetazione, il mare. Il Renaissance, firmato Marriott, è rifugio sicuro, accoglie come un piccolo villaggio isolano, arroccato su una collina e dolcemente proteso verso la spiaggia di Laem Nan, nella zona di Lamai, una delle più apprezzate di Samui. Ville e camere, tutte ampie e confortevoli, sono realizzate in un piacevole stile thailandese contemporaneo. Gastronomia varia e di qualità, con tre ristoranti che offrono cucina thai con prodotti locali e naturali, piatti mediterranei e internazionali. È possibile organizzare romantiche cene sulla spiaggia. Due le piscine, una a sfioro, l'altra con lunghezza olimpica da 50 metri. A disposizione palestra attrezzata, anche con percorsi cardiovascolari, e Spa, per massaggi e trattamenti di bellezza. Servizio navetta gratuito per Chaweng.

## PERCHÈ MAPPAMONDO

**IN VIAGGIO DI NOZZE**  
cesto di frutta e decorazione della camera all'arrivo.

**PER LE FAMIGLIE**  
due bambini sotto i 6 anni gratis in camera con due adulti.

**PRENOTA IN ANTICIPO**  
quote ridotte per prenotazioni ricevute almeno 90/60/45 giorni prima dell'arrivo.

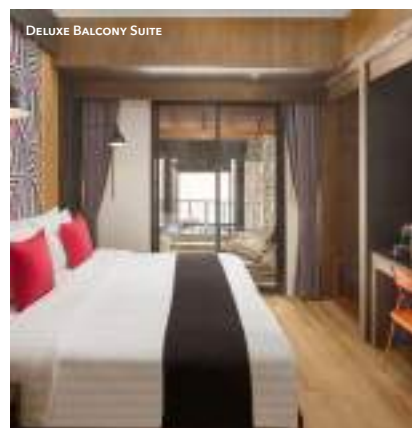

Cura il corpo e lo spirito. Posizione incantevole, palestra e biblioteca. Il Pavilion Samui Villas & Resort è direttamente affacciato sulla bellissima spiaggia di Lamai, a sud di Chaweng, una delle più belle dell'isola. È un albergo contemporaneo con grande attenzione alla tradizione thailandese: significa cura dei dettagli e dei particolari, negli arredi oltre che nella tradizionale cortesia del personale. Le camere, Deluxe, Suite e Ville, sono molto spaziose e dotate di ogni confort, tra i quali la vasca con idromassaggio. A disposizione degli ospiti un bar per snack e cocktail, il ristorante The Patio propone cucina thailandese e specialità della tradizione culinaria italiana, con una meravigliosa vista sul mare: il posto ideale per indimenticabili cene al tramonto. La connessione Wi-Fi è gratuita in tutto l'albergo.

## PERCHÈ MAPPAMONDO

**PER I SOLI CLIENTI MAPPAMONDO**  
sistemazione garantita in camera di categoria superiore senza supplemento (eccetto dal 16/7 al 31/8), per soggiorni di minimo 5 notti. Riduzione del 20% sulle consumazioni presso i ristoranti e i bar dell'albergo e del 10% sui trattamenti presso la Spa. Una cena thai set menù, minimo 7 notti.

**IN VIAGGIO DI NOZZE**  
torta e decorazione floreale della camera all'arrivo. Per soggiorni di minimo 4 notti una bottiglia di spumante, riduzione del 20% sui trattamenti presso la Spa.

**PRENOTA IN ANTICIPO**  
quote ridotte per prenotazioni ricevute entro il 31 maggio 2021.

# KOH PHANGAN

L'euforia della luna piena. Contagiosa, spensierata, gaudente. A Koh Phangan si celebra ogni mese il Full Moon Party, una grande festa nata qui, innocente e pagana: chi si ritrova sull'isola, perché ci vive o è in vacanza, si riversa a Sunrise Beach, la spiaggia dove sorge il sole, per ballare e cantare e stare in allegria per tutta la notte. O almeno finché si resiste. Qui la natura è ancora com'era, come piacque alla fine dell'Ottocento a re Rama V che trasformò Koh Phangan nella sua residenza estiva. Oggi è destinazione amatissima dai giovani, da chi cerca una vacanza scanzonata e rilassata, dove le giornate scorrono lente e pigre, all'insegna dell'assoluta libertà. Chi ha energia può dedicarsi alle immersioni: non è lontano Sail Rock, considerato il sito per sub più bello di tutta la Thailandia. Chi vuole invece rintanarsi in un angolo tranquillo e isolato, si avvia verso la costa settentrionale. Su queste spiagge bellissime il resto del mondo è come se scomparisse. L'isola si raggiunge da Koh Samui in 30 minuti di catamarano.



## SANTHIYA KOH PHANGAN RESORT & SPA Thong Nai Pan Beach



Il sogno tropicale si avvera qui, su questa spiaggia che fece innamorare, ormai 120 anni fa, re Rama V "il Grande". Il Santhiya, così, colleziona fra i suoi ospiti nuovi innamorati ogni giorno. Affacciato su uno splendido mare ha camere e ville semplici ed eleganti, realizzate con materiali naturali e un sapiente uso del legno. Lo stile thai è rispettato anche nelle decorazioni e nelle creazioni artigianali che sono piccole opere d'arte. La grande piscina del resort ha scenografiche e divertenti cascate d'acqua. Grande attenzione anche alla gastronomia, con il ristorante Chantara che offre cucina thailandese e internazionale e propone una ricca carta di vini, mentre il Mahkok Wine è aperto tutto il giorno per snack e cocktails. Il centro benessere Ayuravana offre massaggi e una serie di trattamenti di bellezza per il viso e per il corpo. Collegamento Wi-Fi gratuito. In poco più di mezz'ora di barca si può raggiungere l'isola di Koh Samui.

### PERCHÈ MAPPAMONDO

**IN VIAGGIO DI NOZZE**  
decorazione floreale e frutta in camera all'arrivo.

**PER LE FAMIGLIE**  
due bambini sotto i 12 anni gratis in camera con due adulti, in solo pernottamento.

**PRENOTA IN ANTICIPO**  
quote ridotte per prenotazioni ricevute entro il 30 aprile 2021.

# THE CABIN BEACH RESORT 🌐🌐🌐🌐



Leela Beach



BEACH FRONT POOL CABIN



SEASIDE DELUXE LOFT

Originale e moderno, con un concept architettonico che sa colpire e stupire, il Cabin Beach Resort può sembrare insolito per un rifugio davanti al mare. Ma parte del suo fascino è anche in questi bungalow eleganti e spaziosi, con il paradiso fuori dalla finestra. Sono soltanto 10 sistemazioni, a garanzia di una tranquillità e di un relax totali. Si trova nella spiaggia privata di Leela, a circa 700 metri da Haad Rin dove una volta al mese prende vita il famoso Full Moon Party. Non molto distante quindi, ma abbondantemente al riparo dai suoni della festa. Il ristorante è di fronte alla spiaggia, come il bar, gli ospiti inoltre possono usufruire anche del ristorante, della piscina e delle strutture termali presso l'hotel affiliato Cocohut Beach Resort & Spa a pochi passi di distanza, lungo la spiaggia. Il rapporto qualità-prezzo è ritenuto fra i più vantaggiosi dell'isola.

## PERCHÈ MAPPAMONDO

### IN VIAGGIO DI NOZZE

torta e decorazione floreale della camera all'arrivo.

### PER LE FAMIGLIE

un bambino sotto i 6 anni gratis in camera con due adulti.

### PRENOTA IN ANTICIPO

quote ridotte per prenotazioni ricevute almeno 45 giorni prima dell'arrivo.

# COCO HUT BEACH RESORT & SPA 🌐🌐🌐



Leela Beach



THE CLIFF BUNGALOW

"Vivi nella natura, festeggia con la luna". Una regola di vita, in questa splendida isola. Il Cocohut è sulla spiaggia di Leela, una delle più belle di Phangan, a soli 5 minuti a piedi dalla famosissima Haad Rin Beach, dove si celebra il Full Moon Party, la grande attrazione dell'isola per i ragazzi in cerca di divertimento. C'è però una collina a separare le due spiagge, una frontiera naturale, che isola, anche acusticamente, il Cocohut dal luogo dei festeggiamenti. Vicini, ma lontanissimi. Settantanove camere, confortevoli e moderne, dotate di connessione Wi-Fi gratuita, un ristorante con diverse proposte gastronomiche, dalla cucina thailandese a quella mediterranea o internazionale, due bar, in piscina e davanti al mare, perfetti per un drink al tramonto. Palestra attrezzata, Spa per massaggi e trattamenti di bellezza.

## PERCHÈ MAPPAMONDO

### IN VIAGGIO DI NOZZE

decorazione floreale e torta in camera all'arrivo.

### PER LE FAMIGLIE

un bambino sotto i 6 anni gratis in camera con due adulti.

### PRENOTA IN ANTICIPO

quote ridotte per prenotazioni ricevute almeno 45 giorni prima dell'arrivo.

# KOH TAO

Le tartarughe l'hanno scelta seguendo il loro istinto, che non le fa mai sbagliare. Depongono le uova soltanto nei posti più tranquilli e belli, con un culto dell'estetica che sorprende. E da sempre vengono a Koh Tao, ad affidare a questa sabbia le loro uova e il futuro dei piccoli che una volta preso il mare, non incontreranno più. Ma il primo passo su queste spiagge rischia di diventare un'avventura indimenticabile anche per gli uomini. Perché non sono pochi quelli che hanno deciso di restare qui per sempre. O perlomeno di passarci lunghi periodi. Koh Tao è una bomboniera della natura dove tutto esplose di bellezza. Le spiagge, la vegetazione, i fondali. È una delle isole preferite da chi fa immersioni, ma non è soltanto sott'acqua che questo luogo si trasforma in un piccolo paradiso felice. È grande appena 21 chilometri quadrati, si gira a piedi con una breve passeggiata, ma si rischia di metterci parecchio tempo se si fa tappa nella miriade di bar e ristorantini che si incontrano. Volendo, non si finisce mai di brindare. L'isola si raggiunge da Koh Samui in un'ora e 30 minuti di catamarano.



40

## THE HAAD TIEN BEACH RESORT 🌐🌐🌐

Quel lusso discreto chiamato "barefoot", che in sé significa "a piedi nudi", ma è diventato un modo per definire un'eleganza non sfarzosa né esibita. The Haad Tien è un boutique resort composto da ville che sembrano semplici bungalow con tetto di paglia, scelta architettonica per inserirli al meglio nell'ambiente naturale, quasi nascosti dalla vegetazione. In realtà le ville sono concepite in modo sofisticato, molto spaziose e arredate in un gradevole stile thai contemporaneo. L'albergo è in una baia privata e questo garantisce una privacy assoluta. Ottima offerta culinaria con il ristorante che ha una splendida vista e propone un'interessante cucina fusion che si ispira sia alla gastronomia thai che a quella occidentale. A disposizione degli ospiti beach bar, piscina, sport acquatici, centro diving, sala massaggi, lezioni di yoga e di cucina thailandese. Navetta gratuita per Mae Haad.



CASTAWAY BEACH VILLA

Thian Og Bay



IL RISTORANTE

### PERCHÈ MAPPAMONDO

**PER I SOLI CLIENTI MAPPAMONDO**  
quote ridotte per soggiorni di minimo 3 notti.

**MEZZA PENSIONE MAPPAMONDO**  
scelta tra menù thai o western di un antipasto, un piatto principale e un dessert, un soft drink incluso.

**PER LE FAMIGLIE**  
un bambino sotto i 12 anni gratis in camera con due adulti. Due adulti e due bambini possono essere sistemati in Castaway Family Beach Villa o in Gateway Family Pool Villa.

**PRENOTA IN ANTICIPO**  
quote ridotte per prenotazioni ricevute almeno 45/30/15 giorni prima dell'arrivo.

## THE BEACH CLUB 🌐🌐🌐

Il figlio più giovane e disinvolto di un genitore elegante e saggio. The Beach Club nasce da una costola del The Haad Tien Beach Resort, destinato a un pubblico meno esigente ma che non vuole comunque rinunciare alla qualità. Costruito con materiali ecocompatibili e una politica di grande attenzione al rispetto dell'ambiente, il The Beach Club è in ottima posizione in un'altra zona della baia di Haad Tien, immerso nella vegetazione del promontorio a est di Thian Og Bay, a pochi metri dalla spiaggia. Le camere, essenziali ma confortevoli, hanno a disposizione un lettore Dvd con ampia scelta di film. Il ristorante pizzeria Capri propone cucina italiana e, naturalmente, pizze. A disposizione centro diving, Spa.

Thian Og Bay

### PERCHÈ MAPPAMONDO

**PER I SOLI CLIENTI MAPPAMONDO**  
quote ridotte per soggiorni di minimo 3 notti.

**PRENOTA IN ANTICIPO**  
quote ridotte per prenotazioni ricevute almeno 45/30/15 giorni prima dell'arrivo.



RISTORANTE CAPRI



CAMERA BEACH BALCONY



# TUTTO THAILANDIA 1

THAINNESS,  
IL PAESE GENTILE



**Partenze ogni lunedì, anche il sabato a luglio e agosto. Guida in italiano**

**da Euro 1.990, supplemento YQ incluso**

## 1° GIORNO ITALIA > BANGKOK

Benvenuti a bordo.

## 2° GIORNO BANGKOK

L'emozione dei templi di Bangkok: Wat Pho, dove è nata la prima scuola di massaggio, ospita il Buddha sdraiato, statua lunga 36 metri e alta 16; Wat Suthat con un'enorme statua dorata di Buddha e bellissimi affreschi; Wat Benchamabopit, costruito con il marmo bianco di Carrara, 53 statue di Buddha e le ceneri di re Rama V.

## 3° GIORNO BANGKOK

(colazione)

Il cuore religioso di Bangkok: si visita il Wat Phra Kaew, il più sacro tempio buddhista del Paese, e Suan Pakkard, un tempo residenza della principessa Chumbhot. La sera, il fascino della città illuminata di notte: prima lo spettacolo d'acqua delle fontane antistanti Icon Siam. Quindi Chinatown e il Pakklong Talaad: il più grande mercato notturno di fiori freschi. In tuk tuk si arriva a Rattanakosin Island per ammirare il Wat Poh, il Palazzo Reale, Democracy Monument, Golden Mountain e Giant Swing. Infine passeggiata a Khao San Road.

## 4° GIORNO BANGKOK

(colazione)

Il fascino di un mercato galleggiante immutato nel

tempo. Le canoe sono bancarelle a remi, piccoli negozi fluttuanti carichi di frutta, verdura, pentole fumanti di zuppe, spiedini, uova. Visita di mezza giornata. Shopping divertente.

## 5° GIORNO BANGKOK > CHIANG RAI

(colazione, cena)

Il volo da Bangkok a Chiang Rai dura soltanto un'ora. Prima di arrivare in albergo, si passa vicino al tempio Wat Rong Khun: sosta per visitarlo. Qualche ora di relax e pomeriggio alla scoperta di Chiang Rai: fra i templi più interessanti il Wat Phra Keow che nel XIII secolo ospitava la statua del Buddha di Smeraldo, oggi conservata a Bangkok, e il Wat Phra Sing, raffinato esempio dell'architettura religiosa Lanna. Divertente giro in risciò e sosta al mercato.

## 6° GIORNO CHIANG RAI - IL TRIANGOLO D'ORO

(pensione completa)

È il giorno del Triangolo d'Oro, un luogo diventato mitico. È dove si incontrano i confini di tre Paesi Thailandia, Laos e Myanmar: immancabile e suggestiva foto ricordo con il Mekong che scorre sullo sfondo. Prima di arrivarci, breve tour, si vede il giardino botanico Mae Fah Luang, a 1512 metri di altezza, e la Villa Reale della Regina Madre, un incrocio architettonico fra gli chalet svizzeri e il tipico stile Lanna. Lungo il percorso sosta per la visita di un villaggio della tribù etnica Akha e Lahu. Un breve tratto di strada fino a Mae Sai, piccolo centro commerciale nel punto più a nord della Thailandia, al confine con il Myanmar: quattro passi al mercato e proseguimento lungo il Mekong fino al Triangolo d'Oro. A fine giornata si arriva a Chiang Saen antica capitale del nord: il tempio Wat Phra Dhat Jom Kitti, con i suoi 383 scalini, e il Wat Jedi Luang con il vicino museo.

## 7° GIORNO CHIANG RAI - DONNE KAREN > CHIANG MAI

(pensione completa)

Presto al mattino partenza per Ban Pa Tai, navigazione in barca sul Mae Kok fino a Ban Ta Ton. Visita ad un piccolo villaggio Karen dove vivono le "donne giraffa". La tribù dei Padaung, originaria della regione Kaya in Myanmar, si stabilì in Thailandia dalla metà degli anni '90. Le donne Padaung sono conosciute per la forma allungata del collo dovuta ai numerosi anelli di metallo che, per tradizione, indossano dall'età di 5/6 anni. Nel tardo pomeriggio si raggiunge la montagna Doi Suthep, a Chiang Mai,

in cima alla quale sorge il tempio Prathat Doi Suthep, da dove la vista è spettacolare. Costruito nel 1383, il tempio si raggiunge salendo i 290 gradini di una scalinata a forma di serpente.

## 8° GIORNO CHIANG MAI

(pensione completa)

Giornata dedicata alla natura, agli elefanti e alle orchidee. Si comincia dal Mae Sa Elephant Camp, dove con sistemi ecosostenibili, vengono curati i "Giganti della foresta". Panorama suggestivo, contatto ravvicinato per una ventina di minuti durante i quali si dà loro da mangiare. Per chi vuole, opzionale, è possibile fare una passeggiata nella foresta a dorso di elefante, circa 45 minuti. A seguire una coltivazione di orchidee, ambiente fresco e rilassante per il pranzo. Nel pomeriggio sosta al villaggio di Sankamphaeng, famoso per i laboratori di artigianato: vengono prodotti qui i tipici ombrellini colorati di carta, si lavorano la seta, l'argento e la lacca. In serata cena in un ristorante tipico con spettacolo di danze thailandesi delle tribù di montagna. È tipico di questa zona il riso glutinoso, chiamato sticky rice, che si mangia con le mani facendo piccole palline da intingere nel sugo piccante nel quale viene cotta la carne. Una cena diversa, tipica, per comprendere anche la tradizione culinaria thailandese.

## 9° GIORNO CHIANG MAI > KOH SAMUI

(colazione)

In volo verso sud, dove la Thailandia diventa mare, spiaggia, relax. Koh Samui è isola magica, capace di conquistare tutti con le sue bellezze naturali, una collana di baie incantevoli e di atmosfere suggestive. Sa anche essere vivace e divertente, con locali, ristoranti e qualche pub: un luogo perfetto per ogni tipo di vacanza, dove ognuno trova la dimensione che desidera.

## 10° E 11° GIORNO KOH SAMUI

(colazione)

La libertà di fare quel che si desidera. Anche niente. Oppure scegliere fra relax o sport acquatici, massaggi in spiaggia o escursioni, abbronzatura o shopping.

## 12° GIORNO KOH SAMUI > BANGKOK > ITALIA

Sawasdee, arrivederci. Inizia il viaggio di ritorno.

## 13° GIORNO ITALIA

Bentornati a casa.

# TUTTO THAILANDIA 2 I SENTIERI DEL SIAM



**Partenze ogni lunedì, anche il sabato a luglio e agosto. Guida in italiano**

**da Euro 1.790, supplemento YQ incluso**

## 1° GIORNO ITALIA > BANGKOK

Benvenuti a bordo.

## 2° GIORNO BANGKOK

L'emozione dei templi di Bangkok: Wat Pho, dove è nata la prima scuola di massaggio, ospita il Buddha sdraiato, statua lunga 36 metri e alta 16; Wat Suthat con un'enorme statua dorata di Buddha e bellissimi affreschi; Wat Benchamabopit, costruito con il marmo bianco di Carrara, 53 statue di Buddha e le ceneri di re Rama V.

## 3° GIORNO BANGKOK

(colazione)

Il cuore religioso di Bangkok: si visita il Wat Phra Kaew, il più sacro tempio buddhista del Paese, e Suan Pakkard, un tempo residenza della principessa Chumbhot di Nagara Svarga. La sera, il fascino della città illuminata di notte: prima lo spettacolo d'acqua delle fontane antistanti Icon Siam. Quindi Chinatown e il Pakklong Talaad: il più grande mercato notturno di fiori freschi. In tuk tuk si arriva a Rattanakosin Island per ammirare il Wat Poh, il Palazzo Reale, Democracy Monument, Golden Mountain e Giant Swing. Infine passeggiata a Khao San Road.

## 4° GIORNO BANGKOK

(colazione)

Il fascino di un mercato galleggiante immutato nel

tempo. Le canoe sono bancarelle a remi, piccoli negozi fluttuanti carichi di frutta, verdura, pentole fumanti di zuppe, spiedini, uova. Visita di mezza giornata. Shopping divertente.

## 5° GIORNO BANGKOK > CHIANG RAI

(colazione, cena)

Il volo per Chiang Rai dura un'ora. Prima di arrivare in albergo ci si ferma al tempio Wat Rong Khun. Nel pomeriggio alla scoperta di Chiang Rai: il Wat Phra Keow che nel XIII secolo ospitava la statua del Buddha di Smeraldo oggi conservata a Bangkok, e il Wat Phra Sing, raffinato esempio dell'architettura religiosa Lanna. Divertente giro in risciò e sosta al mercato.

## 6° GIORNO CHIANG RAI - IL TRIANGOLO D'ORO

(pensione completa)

È il giorno del Triangolo d'Oro, un luogo diventato mitico. È dove si incontrano i confini di tre Paesi Thailandia, Laos e Myanmar: immancabile e suggestiva foto ricordo con il Mekong che scorre sullo sfondo. Prima di arrivarci, breve tour, si vede il giardino botanico Mae Fah Luang, a 1512 metri di altezza, e la Villa Reale della Regina Madre, un incrocio architettonico fra gli chalet svizzeri e il tipico stile Lanna. Lungo il percorso sosta per la visita di un villaggio della tribù etnica Akha e Lahu. Un breve tratto di strada fino a Mae Sai, piccolo centro commerciale nel punto più a nord della Thailandia, al confine con il Myanmar: quattro passi al mercato e proseguimento lungo il Mekong fino al Triangolo d'Oro. A fine giornata si arriva a Chiang Saen antica capitale del nord: il tempio Wat Phra Dhat Jom Kitti, con i suoi 383 scalini, e il Wat Jedi Luang con il vicino museo.

## 7° GIORNO CHIANG RAI - DONNE KAREN > CHIANG MAI

(pensione completa)

Presto al mattino partenza per Ban Pa Tai, navigazione sul Mae Kok fino a Ban Ta Ton. Visita ad un villaggio Karen, vicino al confine con il Myanmar dove vivono le "donne giraffa". La tribù dei Padaung, originaria del Myanmar, si stabilì in Thailandia dalla metà degli anni '90. Le donne Padaung sono conosciute per la forma allungata del collo dovuta ai numerosi anelli di metallo che, per tradizione, indossano dall'età di 5/6 anni. Nel tardo pomeriggio si raggiunge la montagna Doi Suthep, a Chiang Mai, in cima alla quale sorge il tempio Prathat Doi Suthep: si raggiunge salendo i 290 gradini di una scalinata a forma di serpente.

## 8° GIORNO CHIANG MAI

(pensione completa)

Giornata dedicata alla natura, agli elefanti e alle orchidee. Si comincia dal Mae Sa Elephant Camp, dove con sistemi ecosostenibili, vengono curati i "Giganti della foresta". Panorama suggestivo, contatto ravvicinato per una ventina di minuti durante i quali si dà loro da mangiare. Per chi vuole, opzionale, è possibile fare una passeggiata nella foresta a dorso di elefante, circa 45 minuti. A seguire una coltivazione di orchidee, ambiente fresco e rilassante per il pranzo. Nel pomeriggio sosta al villaggio di Sankamphaeng, famoso per i laboratori di artigianato: vengono prodotti qui i tipici ombrellini colorati di carta, si lavorano la seta, l'argento e la lacca. In serata cena in un ristorante tipico con spettacolo di danze thailandesi delle tribù di montagna.

## 9° GIORNO CHIANG MAI > SUKHOThAI

(pensione completa)

Prospettive magiche, laghetti, statue, templi: questa è Sukhothai. Lungo il tragitto si fa tappa a Lampang per visitare il Wat Wat Prathat Lampang Luang uno dei più importanti templi del nord della Thailandia. Seconda sosta a Sri Satchanalai, chiamata Muang Chaliang fino al regno di Phra Ruang, quando fu definitivamente ribattezzata con il nome attuale. Nel parco storico-archeologico sono state scoperte le rovine di ben 134 monumenti.

## 10° GIORNO SUKHOThAI > AYUTTHAYA

(pensione completa)

Presto al mattino, circa alle 6:30, per chi vuole è possibile partecipare alla cerimonia del Tak Bat, l'offerta di cibo ai monaci. Pochi posti al mondo hanno il fascino del Parco Storico di Sukhothai, dichiarato dall'Unesco Patrimonio dell'Umanità. Sarà la guida a svelare storie sorprendenti. A Pitsanulok visita del tempio Phra Sri Ratana Maha Dhat che ospita una delle più belle statue del Buddha mai scolpite: Phra Buddha Jinaraj. In serata, arrivo ad Ayutthaya.

## 11° GIORNO AYUTTHAYA > BANGKOK > ITALIA

(colazione)

È emozionante passeggiare fra le rovine dell'antica capitale distrutta dai birmani nel 1767: fra le più suggestive il tempio Mongkol Borphith con il Buddha di bronzo, il Wat Phra Sri Sanphet e il sito khmer di Wat Chai Wattanaram. Partenza per Bangkok e proseguimento per l'Italia.

## 12° GIORNO ITALIA

Ben tornati a casa.



# TUTTO THAILANDIA 3

STORIA,  
PARCHI E ISOLE



**Partenze ogni lunedì**  
**Guida in italiano, in inglese a Khao Sok**

**da Euro 2.290, supplemento YQ incluso**

## 1° GIORNO ITALIA > BANGKOK

Benvenuti a bordo.

## 2° GIORNO BANGKOK

L'emozione dei templi di Bangkok, si visitano i tre più importanti: il Wat Pho, con il Buddha sdraiato, poi è la volta del Wat Suthat, uno dei più grandi e antichi, con un'enorme statua dorata di Buddha proveniente da Sukhothai, infine il Wat Benchamabopit, meraviglioso tempio costruito con il marmo bianco di Carrara.

## 3° GIORNO BANGKOK

(colazione)

Il cuore religioso di Bangkok, mezza giornata di visita in una favolosa città nella città, dove i thailandesi pregano, accendono incensi, portano offerte. Il Wat Phra Kaew è il più sacro tempio buddhista del Paese, nel tempio principale, il Phra Ubosot, è esposta la statua sacra del Buddha di Smeraldo. Visita anche al Suan Pakkard, costruito in legno nel XVII secolo. La sera il fascino della città di notte, con lo Skytrain. Si inizia da HuaPlampog, il tempio che non chiude mai, poi a Silom in metro e il mercato notturno di Patpong. La sera, il fascino della città illuminata di notte: prima lo spettacolo d'acqua delle fontane antistanti Icon Siam. Quindi Chinatown e il Pakklong Talaad: il più grande mercato notturno di fiori freschi. In tuk tuk si arriva a Rat-

tanakosin Island per ammirare il Wat Poh, il Palazzo Reale, Democracy Monument, Golden Mountain e Giant Swing. Infine passeggiata a Khao San Road.

## 4° GIORNO BANGKOK

(colazione)

Il fascino di un mercato galleggiante immutato nel tempo. Le canoe sono bancarelle a remi, piccoli negozi fluttuanti carichi di frutta, verdura, pentole fumanti di zuppe, spiedini, uova. Visita di mezza giornata. Shopping divertente.

## 5° GIORNO BANGKOK > AYUTTHAYA > LOPBURI > PHITSANULOK > SUKHOThAI

(pensione completa)

Si inizia con Ayutthaya, l'antica capitale, il Wat Yai Chaimongkol è un magnifico monastero reale, la testimonianza più significativa di quanto fosse potente il Regno di Ayutthaya, capace di espandersi dall'attuale Thailandia fino al Myanmar, al Laos e alla Cambogia. Da Ayutthaya si va a Lopburi per ammirare, fra l'altro, il Wat Phra Sri Ratana Maha Dhat e il Tempio delle Scimmie. Un rilassante e divertente giro in risciò nei dintorni di San Phra Kan prima di proseguire per Phitsanulok e visitare il Tempio Phra Sri Ratana Maha Dhat che ospita una delle più venerate statue del Buddha: Phra Buddha Jinaraj. In serata si arriva a Sukhothai.

## 6° GIORNO SUKHOThAI > SRI SATCHANALAI > SUKHOThAI

(pensione completa)

Presto al mattino, circa alle 6:30, per chi vuole è possibile partecipare alla cerimonia del Tak Bat, l'offerta di cibo ai monaci. Poi un viaggio nel tempo attraverso l'antica città di Sukhothai, considerata, insieme alla vicina Sri Satchanalai, la culla della civiltà thai. Lo splendido parco storico è stato dichiarato dall'Unesco Patrimonio dell'Umanità. Nell'antico tempio Wat Sri Chum c'è il più grande e fra i più conosciuti Buddha della Thailandia. Nell'affascinante Sri Satchanalai, costruita dal re Ramkamhaeng, suggestive visite dei templi Wat Chang Lom, Wat Jedi Jet Thaew, Wat Nang Phya e Ratana Maha Dhat vicino al forte Khmer Chalieng. Sosta shopping al colorato mercato locale Talard Had Siew.

## 7° GIORNO SUKHOThAI > KAMPHAENG PHET > BANGKOK

(colazione, pranzo)

Un tuffo nella natura, con le maestose cascate del Klong Lan National Park a Kamphaeng Phet: 100 metri di altezza

e 40 di larghezza con una grande piscina dove si può fare il bagno. Esperienza unica. Pranzo picnic. Rientro a Bangkok.

## 8° GIORNO BANGKOK > SURAT THANI > KHAO SOK

(colazione, cena)

Una Thailandia segreta, ancora poco conosciuta e visitata. Un parco, una diga e un lago che diventa una piccola meraviglia. Si parte alla scoperta della riserva naturale di Khao Sok, nella provincia di Surat Thani, famosa per essere ancora una splendida area vergine, la più grande foresta pluviale di tutta la Thailandia, rimasta inviolata per millenni. Si tratta di una vera e propria giungla incontaminata, tranquillo rifugio di numerosi animali, tra i quali gibboni e perfino tigri. Ha formazioni carsiche simili a torri e spettacolari sorprese della natura, come la grande rafflesia, un gigantesco fiore parassita. All'arrivo, nel tardo pomeriggio, sistemazione al Khao Sok Boutique Camps e un po' di relax prima della cena tipica in stile rigorosamente thai.

## 9° GIORNO KHAO SOK > KHANOM

(pensione completa)

Si passeggia per una mezz'ora nel parco, prima di sostare nel punto panoramico, in corrispondenza della diga di Ratchaprapa, che consente di alimentare di energia elettrica tutto il sud della Thailandia e parte della Malesia. Venne costruita nel 1987 e per la sua realizzazione andarono sommersi interi villaggi. Ma è come se la natura avesse voluto ricompensare per questo sacrificio, perché il microclima legato alla formazione del lago, ha consentito una notevole proliferazione di flora e fauna che ha arricchito la vita di tutta la zona. Il lago Cheow Larn ha così acquisito ulteriore bellezza, uno scenario da favola con un centinaio di isolotti che spuntano dall'acqua e si impennano come bizzarri faraglioni fra i quali si naviga a bordo di una long tail, imbarcazione tipica thailandese. Pranzo in ristorante galleggiante, atmosfera unica. Rilassante. Dopo il pranzo tempo a disposizione. Il viaggio, dal porto del lago, prosegue verso Khanom.

## DAL 10° AL 13° GIORNO KHANOM

(mezza pensione)

Giornate dedicate al relax. Mare, sole e massima libertà.

## 14° GIORNO KHANOM > BANGKOK > ITALIA

(colazione)

Volo per Bangkok. Inizia il viaggio di ritorno.

## 15° GIORNO ITALIA

Bentornati a casa.

# TRAIL DI 7 GIORNI IN THAILANDIA



## Partenze giornaliere

- L'altra Bangkok, in samlor e a piedi negli slum
- Ayutthaya, un museo a cielo aperto da esplorare in bici
- Le preghiere del mattino al tempio
- Vivere in famiglia nel villaggio Mae Kampong  
Ponq: con loro e come loro, contenti di poco

## VI RACCONTO IL MIO VIAGGIO

*Ho vissuto un giorno con una famiglia di contadini thai a Mae Kampong, come loro contento di quel poco che ci dava la terra, li ho aiutati nelle risaie, ho accompagnato i bambini a scuola. Ora mi sento parte della loro famiglia e forse anche loro un po' della mia. Come fanno i thai, un mattino, molto presto, mi sono inginocchiato davanti alla statua di Buddha nel Wat Phra Sri Ratana Mahathat e ho pregato. Certo, a modo mio, ma sono convinto che il bene supremo e la purezza d'animo che ricercavo nel mio viaggio e per la quale ho pregato non abbiano lingua né colore. Ho anche partecipato al tak bat, la cerimonia con cui ogni mattina i monaci vengono a ricevere le offerte di cibo. Una grande emozione.*

**Daniele Fornari**, Product Manager

### 1° GIORNO BANGKOK

(pranzo)

L'altra Bangkok, la città senza gli angeli, un viaggio a piedi dove ogni giorno la vita è sopravvivenza, nelle comunità più povere degli slum. Oltre le belle facciate degli edifici, oltre lo sfarzo dei grattacieli e il lusso dei grandi centri commerciali, c'è una città silenziosa e sfortunata che non si può trascurare. E poi, di nuovo sul fiume, in una giungla di banani, manghi, palme da cocco. Pranzo in stile thai e poi in samlor, il tipico risciò a pedali di Bangkok, in alcune fra le più suggestive zone verdi della città. Non si vedono, ma ci sono: bisogna conoscerle.

### 2° GIORNO BANGKOK > AYUTTHAYA > KHORAT

(pensione completa)

È il giorno di Ayutthaya, che si raggiunge in minivan. Era l'antica capitale, e prima di essere distrutta dai birmani nel 1776, fu capace di espandere il proprio dominio dal Siam (l'attuale Thailandia) fino al Myanmar, al Laos e alla Cambogia. Oggi è un museo a cielo aperto che visiteremo in bicicletta, fra splendidi templi come il Wat Phrasisanphet e il Wat Phra Mahathat. Sosta davanti alla testa di Buddha ritratta fra le radici, una delle immagini più suggestive della Thailandia. Nel pomeriggio, visita alle rovine del tempio Khmer di Prang Sam Yod, sempre affollato di scimmie. Proseguimento per Nakhon Ratchasima.

### 3° GIORNO KHORAT > PHIMAI > KHON KAEN

(pensione completa)

I templi indù di Phimai risalgono all'età di Angkor, quando una strada di 200 chilometri collegava i due siti. Visita affascinante al parco archeologico. Nel pomeriggio proseguimento per Khon Kaen, dove si soggiorna in un "green resort" lungo il fiume.

### 4° GIORNO KHON KAEN > BANG SAEN 2 > PHITSANULOK

(pensione completa)

Come si divertono, come passano i giorni di festa, i

thailandesi che vivono da queste parti? Giochi d'acqua su un lago artificiale, ad Ubonrat, all'interno del Parco Nazionale di Nam Phong. Un posto tranquillo, frequentato dalle famiglie: ci si rilassa al sole, si fa il bagno, si sperimentano le specialità gastronomiche thailandesi vendute dalle bancarelle sulle sponde del lago. Volendo, si può provare a domare una moto d'acqua. Proseguimento per Phitsanulok con pranzo lungo la strada in un ristorante locale.

### 5° GIORNO PHITSANULOK > CHIANG MAI

(pensione completa)

La fede regala anche coraggio e speranza. Preghiere del mattino davanti alla statua di Buddha nel Wat Phra Sri Ratana Mahathat, veneratissimo dai thai, visite del Wat Phra Dhat Lampang, costruito in legno di teak, e del Wat Haripoochai. Nel pomeriggio, arrivo a Chiang Mai.

### 6° GIORNO CHIANG MAI > BAAN MAE KAMPHONG

(pensione completa)

La frenesia della vita moderna resta lontana, stress e affanni sono un ricordo. Un giorno di "decrecita felice" nella casa di una famiglia nel villaggio di Mae Kampong, a 1.300 metri di altezza. Si incontra il capo villaggio, si visitano le piantagioni di tè e caffè, la scuola, i templi, le botteghe dove realizzano oggetti di bambù e cappelli. Si vive con loro e come loro. Contenti di poco. Durante la cena, una piacevole sorpresa: un gruppo amatoriale locale addolcisce l'atmosfera con musica e danze tradizionali. Pernottamento in una casa thailandese.

### 7° GIORNO CHIANG MAI

(colazione)

Al mattino presto è possibile andare al tempio per lasciare un'offerta ai monaci, quindi rientro in casa per la colazione. Il viaggio finisce qui, per chi vuole. Altrimenti è l'inizio di una nuova avventura Unique Trails, nella Thailandia del nord. È possibile infatti combinare questo tour con il Trail di 8 giorni che inizia proprio a Chiang Mai.

**MAPPAMONDO**  
UNIQUE TRAILS  
SINCE 1976

UN'ESPERIENZA  
DA AUTENTICI VIAGGIATORI

le emozioni di un viaggio lontano dai luoghi comuni, per conoscere, capire e non soltanto fotografare.



# TRAIL DI 8 GIORNI IN THAILANDIA



## Partenze giornaliere

- Verso Mae Tang prima in jeep, poi a dorso di elefante e su un carro trainato da buoi
- Due notti nel lodge della comunità Hmong: un'esperienza di vita nei campi
- Nei villaggi delle tribù del nord a Thaton

## VI RACCONTO IL MIO VIAGGIO

*Volevo vedere le tribù Hmong e già solo il viaggio di avvicinamento è stato indimenticabile: prima con una potente jeep 4x4, poi a dorso di elefante, quindi su un carro trainato da buoi e, per finire, rafting. Dal mondo tecnologico a quello naturale e senza motori.*

*Ricordo con entusiasmo anche la cena barbecue preparata quella stessa sera al villaggio, la condivisione di cibo semplice e gustoso con i ragazzi della tribù. Nei giorni seguenti ancora gite in bicicletta, trekking, ma nulla di impegnativo, posso consigliare questo viaggio a chiunque. E poi il Triangolo d'Oro, lo avevo già visto, ma stavolta siamo arrivati navigando sul fiume, tutta un'altra prospettiva, fermandoci lungo il percorso a visitare tribù locali.*

Daniele Fornari, Product Manager

### 1° GIORNO CHIANG MAI > WIANG KUM KAM

(cena)

La vita è dolce tra queste valli dove l'uomo scelse di stabilirsi più di mille anni fa. Risalgono a quell'epoca gli straordinari reperti archeologici trovati a Wiang Kum Kam, il primo insediamento di etnia Mon: sono venuti alla luce i resti di una città, tracce di architettura buddista, tavole con iscrizioni, un vero tesoro. Visita in carrozza trainata da cavalli.

### 2° GIORNO CHIANG MAI > HMONG HILLTRIBE

(pensione completa)

Mondi paralleli, come se si viaggiasse in diverse dimensioni, utilizzando la tecnologia moderna e quel che offre la natura. Prima in 4x4 fino al Museo delle Tribù di Montagna e al mercato di Mae Malai. Quindi a dorso di elefante verso Mae Tang e su un carro trainato da buoi, rafting - 1 ora - sulle rapide del fiume. In auto verso Baan Pang Hai con sosta ai villaggi delle tribù locali. Cena barbecue.

### 3° GIORNO HMONG HILLTRIBE LODGE

(pensione completa)

Piacevoli trekking e pedalate fra villaggi e cittadine. Ban Teen Doi è la prima tappa, per poi arrivare a Ban Mae Pa. Da qui in mountain bike a Ban Palan e Ban Pong Kwaw dove c'è un vecchio tempio con splendidi dipinti murali. Pranzo al sacco e in auto per Ban Pok, Ban Pang Kwai e Ban Nong Hoi Mai lungo strade di montagna. Trekking o mountain bike da Ban Nong Hoi Mai al villaggio di Mae Khi, dove si può prendere un caffè o tè con i Hmong.

### 4° GIORNO HMONG HILLTRIBE > CHIANG MAI

(pensione completa)

Dal lodge a Nong Hoi Kao si coltivano ortaggi e fiori, secondo un progetto voluto dalla famiglia Reale per contribuire a migliorare la vita delle famiglie che vivono su queste colline, con iniziative di agriturismo ed ecoturismo. Qui la Regina Sirikit ha voluto creare

un giardino botanico dove si può vedere anche una splendida piantagione di orchidee. Pranzo in un ristorante locale e lungo la strada verso Chiang Mai, visita a un allevamento di serpenti.

### 5° GIORNO CHIANG MAI

(colazione)

Si prende un risciò a pedali e si va in giro per Chiang Mai, cominciando dall'Arts & Cultural Center (chiuso il lunedì), un museo che racconta la storia della città e delle tradizioni thailandesi. Impossibile rinunciare a una visita al mercato Waroros, dove si può curiosare fra mille tentazioni ed è possibile comprare di tutto, dal cibo all'oro. Pranzo libero e pomeriggio a disposizione.

### 6° GIORNO CHIANG MAI > THATON > CHIANG RAI

(pensione completa)

Il Nord, il Triangolo d'Oro, le tribù, il fiume, l'Oriente che fa spettacolo delle sue meraviglie, con panorami naturali e umani di struggente bellezza. Lungo la navigazione incontri con le tribù nei loro villaggi, ciascuno dei quali ha diverse ambientazioni e differenti personalità.

### 7° GIORNO CHIANG RAI > CHIANG SAEN > HALL OF OPIUM > MAE SAI

(colazione, cena)

Le fumerie d'oppio c'erano, ed erano numerose: oggi non ci sono più, gli interventi contro il traffico di droga sono stati severi. C'è un museo dell'oppio, proprio qui dove si produceva. Mae Sai è la località più a nord della Thailandia, al confine con la Birmania: i negozi, alcuni molto belli, sono pieni di artigianato e antichità birmane e cinesi.

### 8° GIORNO CHIANG RAI

(colazione)

È l'ultima alba, questo Unique Trails finisce qui. Trasferimento all'aeroporto di Chiang Rai.

**M APPA**  
**M ONDO**  
**UNIQUE TRAILS**  
SINCE 1998

UN'ESPERIENZA  
DA AUTENTICI VIAGGIATORI

le emozioni di un viaggio lontano dai luoghi comuni, per conoscere, capire e non soltanto fotografare.



# Myanmar

*Profuma d'incenso,  
l'alba della Swhedagon,  
con una luce leggera che  
non illumina ma accarezza i  
colori. Qui risplendono 8.688  
lastre d'oro, insieme a 5.448  
diamanti e 2.317 tra rubini,  
zaffiri e topazi. Intorno,  
la Birmania dei fedeli, pii e  
poveri, inginocchiati nel luogo  
<dove si avverano i desideri>.*

## MYANMAR PAGODE, INCENSI E NATURA

L'aurora è silenzio e preghiera, è la lunga marcia di chi si arrampica per 104 gradini per arrivare alla spianata del tempio dove offrirà fede e troverà conforto. Profuma d'incenso, l'alba della Swhedagon, con una luce leggera che non illumina ma accarezza i colori: l'oro non brilla ancora, il bianco dei templi è ombrato di grigio, l'azzurro del cielo appare velato. Qui risplendono 8.688 lastre di prezioso metallo giallo, insieme a 5.448 diamanti e 2.317 tra rubini, zaffiri e topazi. E intorno a tanta opulenza, la Birmania dei fedeli, pii e poveri, inginocchiati nel luogo <dove si avverano i desideri>. Rangoon non è più capitale, è stata spostata a Naypyidwa per ragioni di sicurezza, ma resta il primo approdo di chi visita il Paese delle Pagode d'oro. Ce ne sono ancora decine e decine nella piana di Bagan, la più straordinaria città religiosa del mondo, una giungla di guglie, torri e pinnacoli. Fra l'XI e il XIII secolo vennero eretti qui 13 mila templi: ne sono rimasti pochi, rispetto ad allora, ma sono splendidi. Ci sono Mandalay, le spiagge di Ngapali, lo stato Shan. E il lago Inle, dove i pescatori remano con i piedi e una pagoda è dedicata ai gatti che saltano, allenati dai monaci: asticella a un metro, mance in dollari. Miracoli della fede.

## PREPARATI AL VIAGGIO

- Il clima è tropicale umido, la stagione migliore per organizzare un viaggio in Myanmar è certamente da ottobre a giugno, da marzo a giugno salgono leggermente le temperature. La stagione delle piogge va da luglio a settembre.
- È necessario il passaporto con validità residua di almeno 6 mesi dalla data di ingresso in Myanmar.
- Il visto, valido 30 giorni, è obbligatorio (50 USD) e può essere richiesto online prima della partenza, procedura consigliata, sul sito ufficiale <https://www.evisa.moip.gov.mm/>. In alternativa può essere ottenuto all'arrivo in aeroporto (pagamento in Dollari americani, necessarie due foto tessera).
- Il fuso orario è di 5 ore e 30 in più rispetto all'Italia, un'ora in meno con l'ora legale.
- La moneta ufficiale è il Kyat, non convertibile fuori dal Paese. Il cambio può essere effettuato presso gli ormai numerosi sportelli di cambio, presenti anche in aeroporto, o nelle banche.



# TUTTO MYANMAR

## INLE, BUDDHA E IL GRANDE LIBRO



### PARTENZE 2021

**Maggio 10 - Giugno 14**

**Luglio 12, 26 - Agosto 9, 16**

**Settembre 13 - Ottobre 4, 21**

**Novembre 1, 15, 22 - Dicembre 23, 27**

### Guida in italiano

da Euro 1.740, supplemento YQ incluso



### PLASTIC FREE

IN QUESTO TOUR NON UTILIZZIAMO PLASTICA

Ad ogni passeggero viene regalata una bottiglia di alluminio che si può riempire su ogni mezzo di trasporto e negli alberghi. Per questo tour risparmieremo circa 5.500 bottiglie d'acqua ogni anno.

#### 1° GIORNO ITALIA > YANGON

Benvenuti a bordo.

#### 2° GIORNO YANGON

(cena)

"Mingalabar", benvenuti in Myanmar. Yangon, città dalle mille pagode d'oro, è ancora più bella se la si scopre a piedi. Passeggiata a Mahanbandola Street, la chiesa Emanuel Battista costruita nel 1830, si prosegue nelle stradine tra mercati e bancarelle. Quindi la Corte Suprema per finire sulla celebre Strand Road con il maestoso Palazzo di Giustizia e la dogana. Si prosegue verso nord, le cartomanti popolano Bank Street e accompagnano in un percorso quasi surreale verso la Sule Pagoda. Dopo

il tramonto, a Chinatown, al tempio Khen Hock Keong dove le statue dei draghi sorvegliano gli ingressi fra nuvole d'incenso.

#### 3° GIORNO YANGON > HEHO > LAGO INLE

(colazione, pranzo)

Breve volo fino a Heho e proseguimento per il Lago Inle. Lungo la strada visita al monastero di legno di Shweyanpyay, famoso per le sculture fatte dai monaci. A bordo d'una lancia si raggiunge l'hotel sul Lago Inle, passando per villaggi Intha con giardini galleggianti fatti con erbe e giacinti e ancorati al fondo con pali di bambù. I pescatori locali sono gli unici al mondo a remare con una gamba per tenere le mani libere. Visita al Monastero di Nga Hpe Chaung, in passato noto per i "gatti che saltano": oggi ci sono solo randagi, le reliquie del Buddha rendono interessante la visita. Poi la Pagoda Phaung Daw Oo e il villaggio di Inpawkhone, dove realizzano i famosi sigari birmani e tessuti di seta.

#### 4° GIORNO LAGO INLE > INDEIN > LAGO INLE

(colazione, pranzo)

Sono unici e affascinanti i mercati galleggianti sul lago Inle, animati dalle etnie Shan, Kayah, Pa-O, che vivono sulle colline circostanti. In questi luoghi vive ancora un'antica tradizione: il mercato è chiuso nei giorni di luna piena e luna nuova. Un'ora di barca fino al villaggio di Indein: in cima alla collina ci sono centinaia di stupa. È uno dei luoghi più suggestivi del lago.

#### 5° GIORNO LAGO INLE > PINDAYA > KALAW

(colazione, cena)

Pindaya è fresca e rilassante, famosa per le grotte naturali dove si prega e si resta in meditazione, in compagnia di centinaia di statue di Buddha. Un posto unico. Per finire passeggiata con una famiglia di contadini tra le loro coltivazioni di tè. Si prosegue per Kalaw, una piccola cittadina di montagna: avvolti dalla pace del luogo, dallo charme dell'antica atmosfera coloniale a accolti dalla genuinità della tribù locale si rimane inevitabilmente affascinati e il ricordo resta indelebile.

#### 6° GIORNO KALAW > MANDALAY

(colazione, pranzo)

La giornata inizia attraversando le meravigliose colline dello stato Shan, fino a Mandalay, l'antica capitale. Bancarelle con specialità locali come larve o cavallette fritte sono ovunque: un assaggio è una formidabile esperienza. Tempo a disposizione.

#### 7° GIORNO MANDALAY > AMARAPURA > MANDALAY

(colazione, pranzo)

La pagoda Mahamuni emoziona, con il suo veneratissimo Buddha coperto da foglie d'oro. Giro per le botteghe d'artigianato fra sculture di legno, arazzi Kalaga e il mercato di Jade, famoso per le pietre preziose. La pagoda Kuthodaw è il più grande libro a cielo aperto del mondo: 729 lastre con tutti gli insegnamenti del buddismo. Visita dell'imponente monastero Shwenandaw e trasferimento ad Amarapura, "città dell'immortalità": il monastero Mahagandayon e il ponte U Bein: misura 1.200 metri è il più lungo mai realizzato in teak.

#### 8° GIORNO MANDALAY > BAGAN

(colazione, pranzo)

Passeggiata mattutina lungo le sponde dell'Irrawaddy, fra i mercati. Nel pomeriggio arrivo a Bagan.

#### 9° GIORNO BAGAN

(colazione, pranzo)

Uno sguardo al mercato di Nyaung Oo, prima di raggiungere la parte più antica di Bagan, la più vasta area archeologica del Myanmar. Visite alla pagoda Shwezigon, costruita nel XI secolo, al tempio di Ananda, con quattro statue di Buddha che sembra cambino espressione a seconda dell'angolazione da cui le si osserva. Visita ai templi Gu Byauk Gyi, Manuha ed al Nanpaya. Quindi si visitano le botteghe di due artigiani che producono oggetti in lacca e legno con le stesse tecniche di secoli fa. La giornata si conclude in barca al tramonto, attraverso piccoli villaggi, sullo sfondo la suggestiva vista sui templi di Bagan.

#### 10° GIORNO BAGAN > YANGON

(colazione, pranzo)

Si vola a Yangon. Visita della pagoda di Kyauktatgyi e alla statua del Buddha disteso, lunga 70 metri. Una breve sosta al Lago Reale nel parco di Kandawgyi, un luogo apprezzatissimo dagli abitanti della città specialmente all'alba e al tramonto. Dalle rive del lago si ammira il Palazzo di Karaweik. Sosta in albergo e tempo libero. Quindi la Shwedagon Pagoda, uno dei più stupefacenti complessi religiosi mai costruiti.

#### 11° GIORNO YANGON > ITALIA

(colazione)

Trasferimento in aeroporto e inizio del viaggio di ritorno.

#### 12° GIORNO ITALIA

Bentornati in Italia.



# Laos

*La carezza del vento del Mekong regala profumi di fiori e di pane appena sfornato per i viali alberati di Vientiane. <Non un luogo ma uno stato d'animo> scriveva Tiziano Terzani del Laos. Dove i monaci sfilano a piedi nudi per ricevere il riso che i fedeli offrono inginocchiati in strada.*

## LAOS UNO STATO D'ANIMO

<Il Laos> - scriveva Tiziano Terzani - <più che un luogo è uno stato d'animo>. Calma e serenità sono le virtù di questo popolo. E Vientiane è una capitale ormai affollata ma ancora tranquilla, placida e dolce, accogliente come una splendida padrona di casa che non ha bisogno di nulla per far sentire gli ospiti a proprio agio. I viali alberati sono l'Indocina consegnata ai ricordi, con i tetti spioventi dei templi, i ciuffi rossi e viola delle bouganville, le ville coloniali con il legno rovinato dagli anni ma il fascino che resiste agli assalti del tempo. E la carezza del vento del Mekong che regala profumi di fiori e di pane appena sfornato, perchè il dominio francese ha lasciato in eredità il gusto per la baguette, che viene inzuppata nel latte o farcita con uova, patè di maiale e verdure. Luang Prabang è invece la capitale della religione e dello splendore: vista dall'alto, arrivando in aereo, è una cattedrale di stupa gialli che brillano nel verde, come un prato fiorito di margherite. Lungo le sue strade, ogni mattina, i monaci sfilano a piedi nudi per ricevere il riso che i fedeli hanno appena cucinato e offrono inginocchiati in strada. Un autentico, emozionante spettacolo della fede: partecipazione consentita anche ai viaggiatori.

## PREPARATI AL VIAGGIO

- Molto netta la differenza climatica tra la stagione secca (da ottobre ad aprile) e la stagione delle piogge (da maggio a settembre).
- Necessario il passaporto con almeno 6 mesi di validità dalla data di ingresso nel Paese.
- Il visto per turismo, valido 30 giorni, è obbligatorio e può essere richiesto direttamente all'arrivo in aeroporto (35 USD) oppure prima della partenza online sul sito ufficiale <https://www.laoevisa.gov.la>.
- Il fuso orario è di 6 ore in più rispetto all'Italia, un'ora in meno con l'ora legale.
- La moneta ufficiale è il Kip laotiano.





# LUANG PRABANG 4 GIORNI

## PARTENZE 2021

**Maggio 8 - Giugno 12**

**Luglio 10, 24 - Agosto 7, 14, 21**

**Settembre 11 - Ottobre 9, 23, 30**

**Novembre 13, 20 - Dicembre 21, 25**

## Guida in Italiano



## PLASTIC FREE

IN QUESTO TOUR NON UTILIZZIAMO PLASTICA

Ad ogni passeggero viene regalata una bottiglia di alluminio che si può riempire su ogni mezzo di trasporto e negli alberghi. Per questo tour risparmieremo circa 2.500 bottiglie d'acqua ogni anno.

### 1° GIORNO LUANG PRABANG

Adagiata sulla riva sinistra del Mekong, Luang Prabang è la più affascinante città del Laos, di cui continua ad essere la capitale religiosa e spirituale. Conserva ancora un centinaio di templi, nel pomeriggio si visita il Vat Visoun, il più antico, con le caratteristiche finestre in legno, e il Vat Aham, famoso per gli imponenti alberi di Banyan.

### 2° GIORNO LUANG PRABANG

(colazione, pranzo)

È una delle emozioni più intense di un viaggio in Asia: il tak bat è il rito della questua che ogni mattina all'alba i monaci compiono per raccogliere cibo. Chi vuole, può

attendere lungo la strada, inginocchiato, che arrivi la processione dei monaci, guidata dal più anziano e chiusa dal più giovane. Dopo la prima colazione in albergo visita al Museo Nazionale, nell'antico Palazzo Reale, al Wat Xieng Thong, considerato il monastero più famoso e visitato della città, costruito nel XVI secolo, con un bel mosaico che rappresenta l'albero della vita, al Vat May, con porte scolpite in legno, e al Vat Sene, con il tetto ricoperto di tegole rosse e gialle. Nel pomeriggio è il Mekong a diventare protagonista. Viaggio in battello fino alle grotte di Pak Ou, dove sono custodite centinaia di statue di Buddha.

### 3° GIORNO LUANG PRABANG > BAN NONG HEU > KHUANG SY > LUANG PRABANG

(colazione, pranzo)

La vita di un villaggio Khmu a Ban Nong Heu, fra bufali che pascolano placidi e anatre che scorrazzano nei cortili. Si incontrano famiglie di contadini e fabbri prima di attraversare verdi risaie e foreste lussureggianti per raggiungere Ban Thapene, un altro piccolo villaggio ai margini delle cascate Kuang Sy. Al ritorno, interessante sosta al centro di recupero per orsi, gestito da una ONG locale che si occupa della salvaguardia di questi predatori a rischio di estinzione. Al termine, rientro a Luang Prabang.

### 4° GIORNO LUANG PRABANG > ELEPHANT CAMP

(colazione, picnic lunch)

Il giorno degli elefanti. Il Laos era chiamato "Lane Xang", che significa "terra di un milione di elefanti". Ne sono rimasti un po' meno, ma all'Elephant Village Camp, che si

visita oggi, ce ne sono parecchi. I responsabili del campo spiegano attività e abitudini di questi affascinanti pachidermi, prima di partire per una passeggiata di circa tre chilometri seduti sul loro collo fino a raggiungere una zona boschiva dove si sosta per un pranzo picnic. Altri tre chilometri, ma stavolta a piedi, fino alla cascata di Tad Sae, dove volendo si può anche fare il bagno. A bordo di una barca tradizionale si attraversa il fiume Nam Khan per rientrare al campo. Proseguimento per la prossima destinazione.



CASCATE DI KHUANG SY

# LUANG PRABANG 3 GIORNI

## Partenze a date fisse in italiano, giornaliera in inglese

### 1° GIORNO LUANG PRABANG

(cena)

Uno spettacolo prima ancora di atterrare. Gli stupa di Luang Prabang, l'antica capitale, sembrano cuscini dorati nel verde della foresta. Ci sono moltissime pagode, le prime che si visitano sono Vixoune, That Makmo e Xien Thong, il più famoso. Sguardo d'insieme su Luang Prabang dalla collina Phousy: bellissimo panorama.

### 2° GIORNO LUANG PRABANG

(colazione, pranzo)

È una delle emozioni più intense di un viaggio in Asia. Partecipare, non soltanto assistere, alla cerimonia del Tak Bat, la questua che all'alba i monaci fanno per raccogliere cibo in ciotole di lacca. Rientro in albergo, colazione e visita al Museo Nazionale nell'antico Palazzo Reale. A seguire visita al Wat Mai Suwannaphumaham uno dei più grandi ed affascinanti templi della città. Quindi si naviga sul Mekong fino al villaggio Thin Hong e alle grotte di Pak Ou, ornate con centinaia di statue di Buddha. Sosta a Ban Xang Hai, villaggio dove si lavora

la carta. Il pranzo è previsto in un ristorante sulla sponda opposta del fiume, con vista sulle grotte di Pak Ou. Nel pomeriggio si rientra a Luang Prabang.

### 3° GIORNO LUANG PRABANG

(colazione, pranzo)

La giornata inizia con la visita al quartiere di Ock Pop Tok, piacevole passeggiata tra i negozi di artigianato locale. Quindi immersione nella sfavillante natura del Laos: visita alle cascate Kuang Si, dove si può fare il bagno. Pranzo vicino alle cascate e trasferimento all'aeroporto di Luang Prabang.



# Cambogia

*L'Oriente dei sogni e dei miti,  
l'Oriente puro: bisogna  
arrivare fin quaggiù,  
nella rinascente Phnom  
Penh, sulla riva del Mekong,  
nella foresta che abbraccia  
Angkor, per conoscere i brividi  
dell'emozione Cambogia,  
terra di infinite gentilezze  
e di vecchi orrori.*

## CAMBODIA IL POPOLO GENTILE

C'è un sorriso che non si dimentica. Non soltanto perché lo si vede per 172 volte sulle facce che risplendono per i viali di Angkor. È il sorriso della quiete dell'animo e della pace interiore. È il sorriso di Avalokitesvara, uno dei principali Bodhisattva, i seguaci di Buddha che hanno raggiunto la salvezza e sono prossimi al Nirvana. Sulle torri del Bayon, forse il più bel tempio di Angkor, ci sono 172 volti di Avalokitesvara, realizzati in una meraviglia architettonica che qui già riuscirono a concepire intorno all'anno mille. C'è tutto il grande cuore della piccola Cambogia in quel volto. Questo è l'Oriente dei sogni e dei miti, è l'Oriente puro, e bisogna arrivare fin quaggiù, nella rinascente Phnom Penh, sulla riva del Mekong, nella foresta che abbraccia Angkor, nei laghi e nelle paludi per conoscere i brividi dell'emozione Cambogia, terra di infinite gentilezze. A cominciare dalla dolcezza dei nomi: ci sono i monti Elefante e quelli del Cardamomo, dove il vento che accarezza le piante regala aromi incantevoli, capaci di stordire. E poi Phnom Penh, capitale che torna a sorridere, con un incantevole lungofiume e un bel Palazzo Reale. Senza dimenticare quel che resta degli orrori di Pol Pot e dei suoi Khmer rossi, dall'S-21 a Choeng Ek.

## PREPARATI AL VIAGGIO

- Clima tropicale-monsonico, la stagione migliore per organizzare un viaggio in Cambogia è certamente da novembre a luglio, da marzo a giugno salgono leggermente le temperature. La stagione delle piogge va da luglio ad ottobre.
- Necessario il passaporto con validità residua di almeno 6 mesi dalla data di ingresso nel Paese e almeno due pagine libere per l'apposizione del visto.
- Il visto, valido 30 giorni, è obbligatorio e può essere richiesto online ([www.evisa.gov.kh](http://www.evisa.gov.kh)) o all'arrivo in aeroporto. Ha un costo di circa 36 USD, è necessario portare con sé una foto tessera.
- Il fuso orario è di 6 ore in più rispetto all'Italia, un'ora in meno con l'ora legale.
- La moneta ufficiale è il Riel, ma è comunemente utilizzato il Dollaro americano.



# ANGKOR WAT

**Partenze garantite ogni mercoledì, guida in italiano**

## 1° GIORNO SIEM REAP

(cena)

Arrivare in aereo a Siem Reap: uno degli spettacoli più straordinari ai quali si possa assistere. Nel pomeriggio passeggiata al mercato locale e shopping alla scuola di artigianato Artisans d'Angkor.

## 2° GIORNO SIEM REAP (ANGKOR WAT)

(pensione completa)

In mattinata si visita la Porta Sud di Angkor Thom, lo

straordinario Bayon, il Baksei Chamkrong, Baphuon, la Terrazza dell'Elefante e la Terrazza del Re Lebbroso. Nel pomeriggio cambia l'atmosfera: le radici degli alberi aggrappate come dita disperate alle mura del tempio, questo è il Ta Prohm, avvolto e quasi prigioniero della vegetazione tropicale. È una visione che commuove, una visita molto toccante. A seguire Angkor Wat, lascia davvero senza fiato. Considerata l'ottava meraviglia del mondo, è di certo una delle opere dell'uomo più incredibili, per bellezza, vastità, soluzioni tecniche, cura dei dettagli. Tra i monaci che si aggirano e pregano fra i viali, l'interno e l'esterno del tempio, la visita dura fino al tardo pomeriggio. Dopo il tramonto, cena e spettacolo di danze Apsara per concludere una giornata indimenticabile.

## 3° GIORNO SIEM REAP

(colazione)

Siem Reap non è soltanto Angkor Wat. Ci sono altri splendidi templi e siti archeologici, ugualmente emozionanti: la sensibilità è personale e ciascuno sentirà più vicino alle proprie sensazioni un tempio, perché ognuno è diverso dall'altro. In mattinata visita al Banteay Srei, uno dei meglio conservati, e poi il Banteay Samré. Nel pomeriggio si prosegue con le visite ai templi Phreah Kahn e Neak Pean. La Cambogia finisce qui, si riparte con un volo per la successiva destinazione. Per chi vuole approfondire e custodire il ricordo, due suggerimenti di lettura: <L'eliminazione> del cambogiano Rithy Panh, Feltrinelli e <Supernotes> di Luigi Carletti, Mondadori.

# PHNOM PENH & ANGKOR WAT

**Partenze garantite ogni venerdì, guida in italiano**

## 1° GIORNO PHNOM PENH

(cena)

È brevissimo il tragitto dall'aeroporto al centro di Phnom Penh. Era la Parigi d'Oriente, città vivace e movimentata: gli anni della guerra e la dittatura di Pol Pot hanno devastato la capitale e l'intero Paese. Ma ora Phnom Penh e la Cambogia tornano a sorridere e ad essere molto piacevoli per una vacanza, per rilassarsi e per vedere monumenti straordinari. Si comincia con il Museo Nazionale, la Pagoda d'Argento, lastricata di enormi mattonelle d'argento, il Palazzo Reale e il tempio Wat Phnom.

## 2° GIORNO PHNOM PENH > SIEM REAP

(colazione, pranzo)

Con un volo si arriva a Siem Reap: uno degli spettacoli più straordinari ai quali si possa assistere. Nel pomeriggio passeggiata al mercato locale e shopping alla scuola di artigianato Artisans d'Angkor.

## 3° GIORNO SIEM REAP (ANGKOR WAT)

(pensione completa)

In mattinata si visita la Porta Sud di Angkor Thom, lo

ordinario Bayon, il Baksei Chamkrong, la Terrazza dell'Elefante e la Terrazza del Re Lebbroso. Nel pomeriggio cambia l'atmosfera: le radici degli alberi aggrappate come dita disperate alle mura del tempio, questo è il Ta Prohm, avvolto e quasi prigioniero della vegetazione tropicale. È una visione che commuove, una visita molto toccante. A seguire Angkor Wat, lascia davvero senza fiato. Considerata l'ottava meraviglia del mondo, è di certo una delle opere dell'uomo più incredibili, per bellezza, vastità, soluzioni tecniche, cura dei dettagli. Tra i monaci che si aggirano e pregano fra i viali, l'interno e l'esterno del tempio, la visita dura fino al tardo pomeriggio. Serata con cena e spettacolo di danze Apsara.

## 4° GIORNO SIEM REAP

(colazione)

Siem Reap non è soltanto Angkor Wat. Ci sono altri splendidi templi e siti archeologici, ugualmente emozionanti: la sensibilità è personale e ciascuno sentirà più vicino alle proprie sensazioni un tempio, perché ognuno è diverso dall'altro. In mattinata visita al Banteay Srei, uno dei meglio conservati, e poi il Banteay Samré. Nel pomeriggio si prosegue con le visite ai templi Phreah Kahn e Neak Pean. La Cambogia finisce qui, si riparte con un volo, ma per chi vuole approfondire e custodire il ricordo, due suggerimenti di lettura: <L'eliminazione> del cambogiano Rithy Panh, Feltrinelli e <Supernotes> di Luigi Carletti, Mondadori.



# TUTTO CAMBOGIA

TESORI E  
SPLENDORI KHMER



**SOLO PER VOI**  
**Un programma con guida in italiano in esclusiva per i clienti Mappamondo. Partenze garantite a date fisse la domenica. È prevista la mezza pensione.**

da Euro 1.690, supplemento YQ incluso

## 1° GIORNO ITALIA > PHNOM PENH

Voli diretti per la Cambogia non ci sono, dunque scalo a Bangkok o a Doha, poi si prosegue per Phnom Penh.

## 2° GIORNO PHNOM PENH

(pranzo)

La capitale cambogiana è tornata ad essere città sorridente. La visita comincia dopo un po' di relax in albergo e il pranzo: il mercato russo, mecca dello shopping low cost, con grande quantità di <autentici falsi>, dalle magliette agli orologi. Poi il Museo del Genocidio, chiamato anche Tuol Sleng o S21: era una scuola, Pol Pot lo trasformò in carcere dove chi veniva arrestato rimaneva prima di andare nei campi di prigionia.

## 3° GIORNO PHNOM PENH > BATTAMBANG

(colazione, pranzo)

La strada per Battambang è la migliore della Cambogia ma per i 299 chilometri ci vogliono 5 ore. Anche perché ci si ferma più di una volta lungo il viaggio: a Koh Chen, dove artigiani lavorano l'argento, e a Kompong Luong, dove si fa una mini crociera sul bel lago Tonle Sap. Pranzo

in ristorante locale e arrivo a Battambang, cittadina elegante con una piacevole atmosfera coloniale. Molto interessanti le due visite, rese ancor più stimolanti dalle spiegazioni della guida che saranno in italiano: il tempio Ek Phnom, costruito nell'XI secolo, e la vicina e omonima pagoda dove è esposta una delle più complete collezioni di dipinti buddisti di tutta la Cambogia. In serata tour accompagnato alla scoperta del cibo cambogiano nel quartiere coloniale di Battambang: passeggiando tra le stradine, guidati in luoghi sconosciuti ai turisti, si vive una serata da khmer. Snacks e una birra o soft drink inclusi.

## 4° GIORNO BATTAMBANG > SIEM REAP

(colazione, pranzo)

È il fascino dei fiumi e dei laghi a rendere magica questa porzione d'Oriente. E dunque, con una tipica imbarcazione in legno in circa 6 ore si raggiunge Siem Reap, discendendo il fiume Sangke abbracciati da scenari unici, avvolti da foreste e silenzi. È la Cambogia che normalmente non si vede, quella autentica, rurale, lontana dai tempi moderni. La mattina scorre via così, si pranza a bordo, si fa una sosta al tempio Chheou Kmao, che si affaccia sul fiume, e al villaggio galleggiante. L'itinerario cambia un po' da febbraio a luglio, il livello delle acque diventa troppo basso per essere navigabile: in auto, 170 km, si lascia Battambang e si raggiunge Banteay Chmar, un immenso complesso di templi del XIII secolo, rimasto a lungo sepolto nella giungla. Pranzo e nel pomeriggio arrivo a Siem Reap.

## 5° GIORNO SIEM REAP (ANGKOR WAT)

(colazione, pranzo)

C'è da stupirsi per la bellezza di questi templi nell'area di Angkor: il Phreah Kahn e il Neak Pean e poi il Ta Phrom, ancora immerso nella vegetazione tropicale, con le radici di alberi che sembrano aggrappate alle mura del tempio: un luogo indimenticabile. Pomeriggio dedicato al complesso di Angkor Wat, enorme e bellissimo, considerato la vera ottava meraviglia del mondo.

## 6° GIORNO SIEM REAP

(pensione completa)

Siem Reap non è soltanto Angkor Wat. Ci sono altri splendidi siti archeologici, ugualmente emozionanti: la sensibilità è personale e ciascuno sentirà più vicino alle proprie sensazioni un tempio piuttosto che un altro. Si inizia con il Banteay Srei, uno dei templi conservati meglio, e poi il Banteay Samré. Nel pomeriggio la Porta

Sud di Angkor Thom, lo straordinario Bayon, il Baksei Chamkrong, la Terrazza dell'Elefante e la Terrazza del Re Lebbroso. Serata con cena e spettacolo di danze Apsara.

## 7° GIORNO SIEM REAP > PHNOM PENH

(colazione, pranzo)

Oltre 100 piccoli templi sparsi nella foresta, quasi un presepe in stile orientale: è Sambor Prei Kuk, un complesso costruito nel VII secolo, il più importante prima che fosse realizzato Angkor. Qui si sosta anche per il pranzo, a 25 chilometri da Kompong Thom. Nel pomeriggio, circa 5 ore in auto, si arriva a Phnom Penh.

## 8° GIORNO PHNOM PENH > ITALIA

(colazione)

Phnom Penh è una città gradevole, con un vivace lungofiume dove volendo, dalle bancarelle, si possono assaggiare cibi tradizionali, compresi gli insetti fritti. In mattinata previste le visite al Museo Nazionale, al Palazzo Reale e alla Pagoda d'Argento. Trasferimento in aeroporto per rientrare in Italia.

## 9° GIORNO ITALIA

Arrivo nelle prime ore del mattino.

## ESTENSIONE MARE A KOH RONG

### 8° GIORNO PHNOM PENH > KOH RONG

(colazione)

Dopo la colazione si parte per Koh Rong. Il volo impiega meno di un'ora e si arriva sull'isola.

### DAL 9° ALL'11° GIORNO KOH RONG

(colazione)

Sole, mare, relax, gite in barca alle isole vicine. O anche dedicarsi all'ozio totale. Tempo libero a disposizione per rilassarsi, abbronzarsi e fare bagni.

### 12° GIORNO KOH RONG > SIHANOUKVILLE > PHNOM PENH > ITALIA

(colazione)

Sveglia senza stress, prima colazione e poi trasferimento in barca fino a Sihanoukville. Quindi volo per Phnom Penh, inizia il viaggio di ritorno.

### 13° GIORNO ITALIA

Arrivo nelle prime ore del mattino.

## THE ROYAL SANDS

Un breve tratto in barca e dalla frenetica Sihanoukville si arriva nella calma di Koh Rong, isola dei sogni smarriti, di un tempo che anche in Cambogia poteva sembrare scomparso. Invece al Royal Sands Koh Rong si ritrovano serenità e calma, ritmi dilatati, l'Oriente che si desidera. Un bellissimo resort di lusso, lussuose sono anche le ville con spiaggia privata e vista mozzafiato sul mare, arredi ricercati in stile tropicale contemporaneo realizzati con materiali di prestigio. Tutte le ville, alcune delle quali hanno la piscina privata, sono dotate di area salotto all'aperto, TV a schermo piatto e bagno con doccia interna e all'aperto. Il Chill Beach Bar & Grill è sulla spiaggia, serve piatti asiatici, europei e mediterranei. A disposizione degli ospiti piscina, palestra e una Spa per massaggi e trattamenti di bellezza. Possibilità di praticare numerose attività, tra cui snorkeling, pesca e kayak. Wi-Fi gratuito.



BEACHFRONT VILLA



OCEANVIEW POOL VILLA

Koh Rong, Long Beach

## SOK SAN BEACH RESORT

Sabbia bianca, acqua limpida, la vegetazione che sfiora la spiaggia. E, soprattutto, il nulla intorno. Sok San Beach Resort è l'unica destinazione con confort occidentale nella piccola isola di Koh Rong, al largo di Sihanoukville. Ci vuole poco meno di un'ora per raggiungere in barca l'isola che è davvero in un'altra dimensione, un resort di 50 stanze, a 40 chilometri dalla cittadina capoluogo, isolato, tranquillo, lontano dagli affanni. Ideale per chi vuole davvero rilassarsi, il Sok San è stato recentemente rinnovato, le camere sono di diverse tipologie e grandezze, tutte dotate di aria condizionata e degli essenziali comforts. Oltre alle camere Pavilion, Sea o Garden View, anche Chalet, Loft e Ville. Buona la cucina del ristorante che offre specialità locali, ma anche menù a base di pesce e piatti internazionali. Connessione Wi-Fi.

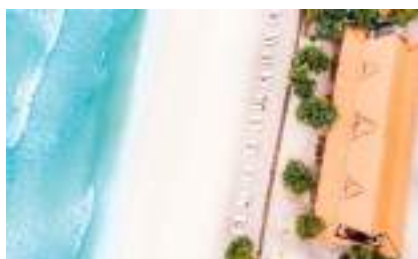

CHALET GARDEN VIEW



SUN DECK BEACH BAR

Koh Rong, Long Beach

## SONG SAA PRIVATE ISLAND

Un'isola fatata, dove il mondo è lontano anni luce, ad appena 45 minuti di barca veloce da Sihanoukville. Pace, relax e natura. Song Saa è una piccola isola privata, un resort di 24 ville raffinate, intime e confortevoli tutte con piscina privata. Lusso discreto, armonia con l'ambiente, mare incantevole. Ristorazione che privilegia cibo biologico e di produzione locale, pesce freschissimo pescato in giornata, ma offre anche menù internazionale e piatti della cucina khmer per chi vuole avvicinarsi alla tradizione culinaria locale. E anche nel ristorante, così come in tutto il resort, chi preferisce può tranquillamente andare a piedi nudi: barefoot philosophy. Wi-Fi gratuito, due Spa con servizi anche all'aperto. La proprietà è impegnata con una fondazione per migliorare la vita delle popolazioni locali: una vacanza che può diventare anche impegno etico.



JUNGLE VILLA



OCEAN VIEW VILLA



OVERWATER VILLA

Koh Ouen Private Island

### PERCHÈ MAPPAMONDO

#### ALL INCLUSIVE

possibilità di pranzare e cenare presso il ristorante o i bar dell'albergo; vino, birra, alcolici e cocktails illimitati. Un massaggio di 30 minuti a persona. Servizio lavanderia incluso (tre pezzi al giorno a persona).

#### PRENOTA IN ANTICIPO

quote ridotte per prenotazioni ricevute almeno 30/21 giorni prima dell'arrivo.

# Vietnam



*Collegano la terra al cielo,  
quegli esili fili di fumo  
che salgono dagli incensi  
messi a bruciare nelle case del  
Vietnam: intorno, c'è profumo  
d'arancia e cannella. Paese  
poetico e martoriato dalla  
storia, il Vietnam ha smesso  
di essere una guerra,  
ora è una terra libera e unita.*

## VIETNAM L'ORGOGGIO DELLA RINASCITA

C'è profumo d'arancia e cannella davanti all'altare degli antenati nelle case del Vietnam. E quegli esili fili di fumo che salgono dagli incensi messi a bruciare, altro non sono che scale invisibili per collegare la terra al cielo. Paese poetico e martoriato dalla storia, il Vietnam ha smesso di essere una guerra, è una terra libera e unita, anche se mantiene molte diversità. Il nord legato alle tradizioni la splendida Hanoi, la baia di Halong, migliaia di isolotti circondati da acque placide: secondo la leggenda, questa è la casa del drago che protegge i vietnamiti, pronto ad aggredire chiunque osi minacciarli. Quei piccoli troni di roccia calcarea che si vedono spuntare dal mare sarebbero pezzi della sua coda. Da non perdere Hue, la capitale imperiale, Sapa, con le tribù cinesi, Da Nang, dove a China Beach gli americani facevano surf, la piccola e preziosa Hoi An, Phu Quoc, l'isola a forma di lacrima, Ho Chi Minh City, l'ex Saigon. Attenzione al Nguoc nam, salsa di pesce, ottima nel cibo, uno dei peggiori odori che si possano sentire. Straordinario il pho, zuppa di tagliolini con carne e verdure, costa un euro, sufficiente per un pasto, a pranzo, cena o colazione. Andare a vedere lo spettacolo delle marionette d'acqua, unico al mondo.

## PREPARATI AL VIAGGIO

- È possibile visitare il Paese tutto l'anno tenendo presente le differenze climatiche esistenti tra nord e sud. Nella regione settentrionale da novembre ad aprile temperature più miti, tra i 16 e 23 gradi, da maggio a ottobre circa 30 gradi e piogge abbondanti.
- Al centro il clima è tropicale, la stagione secca va da novembre a marzo. La regione meridionale ha un clima sub-equatoriale con temperature mediamente più elevate, la stagione secca va da dicembre ad aprile.
- È necessario il passaporto con validità residua di almeno 6 mesi dalla data di ingresso nel Paese.
- Il visto per turismo non è necessario per soggiorni fino a 15 giorni e per ingresso singolo. Persoggiorni di durata superiore ha un costo di 25 USD e deve essere richiesto prima della partenza online sul sito ufficiale <https://immigration.gov.vn/>.
- Il fuso orario è di 6 ore in più rispetto all'Italia, un'ora in meno con l'ora legale.
- La moneta ufficiale è il Dong.

# SAPA

**Partenze il sabato con guida in italiano, giornaliera con guida in inglese.**

## 1° GIORNO HANOI > LAO CAI

Si parte di sera in treno, verso le 22:00. Una decina di ore in carrozze con cuccette confortevoli e pulite, dove si vive un'esperienza di autentico contatto con i vietnamiti.

## 2° GIORNO LAO CAI > SAPA (colazione)

Il treno arriva a Lao Cai al mattino presto, verso le 6:00 circa. Prima colazione in ristorante e proseguimento fino al mercato etnico di Bac Ha dove le tribù locali vendono stoffe, bottoni, borse, alimentari. Quindi visita a Ban Pho, dove vive una tribù Hmong, per conoscere da vicino le abitudini degli abitanti del villaggio. Arrivo a Sapa nel pomeriggio.

## 3° GIORNO SAPA

(colazione, pranzo)

Risaie a terrazze, tavolozze di verde che sembrano scale cromatiche di un pittore. Un trekking non impegnativo, per scoprire le bellezze della valle di Muong Hoa e delle tribù che lo abitano. Nel villaggio di Lao Chai lezione di batik, tecnica di tintura tessile tradizionale della etnia Hmong. Trasferimento in auto al villaggio di Ta Phin, abitato dai Red Dzao. Pranzo in una casa e incontro con la famiglia.

## 4° GIORNO SAPA > HANOI (colazione)

Si prende il treno a Muong Hoa, percorrendo la ferrovia di montagna più lunga del Vietnam. Il treno attraversa gole e tunnel, ma soprattutto offre paesaggi mozzafiato sulla valle di Muong Hoa. Quindi in funivia fino al monte Fansipan, il più alto del Vietnam e di tutta l'Indocina. La vista sulla foresta e sulle catene montuose di Hoang Lien Son è memorabile. Dopo 15

minuti di funivia si arriva al parco Fansipan, sul tetto dell'Indocina. Quassù, un po' tempo libero, necessario per godere della bellezza del posto, rilassarsi e respirare aria buona. Si scende di nuovo con la funivia, quindi con auto o minivan si torna in albergo a Sapa. Lungo il tragitto sosta alla cascata d'argento. Arrivo ad Hanoi nel tardo pomeriggio.



# HALONG BAY

**Partenze giornaliera**

## 1° GIORNO HANOI

(pranzo, cena)

Ci vogliono circa tre ore per arrivare da Hanoi alla splendida baia di Halong. Ma anche la strada è uno spettacolo continuo, perché la fantasia dei vietnamiti è sorprendente, capaci di caricare anche una famiglia di cinque persone su

un motorino. Halong è una delle meraviglie naturali del Vietnam, dichiarata dall'Unesco Patrimonio dell'Umanità. Crociera in giunca tra le isole che secondo la leggenda sarebbero la coda del drago che immerso nelle acque protegge il Vietnam e il suo popolo. La notte a bordo è fra le più romantiche che si possano vivere. Indimenticabile.

## 2° GIORNO HALONG BAY > HANOI

(colazione, brunch)

Mille sorprese nella baia di Halong, quelle che

incantarono Catherine Deneuve quando venne qui a girare alcune scene del film Indocina: faraglioni e isolotti che si rincorrono in una fuga verso l'infinito, grotte, spiagge, villaggi su palafitte, l'emozione di imbarcarsi e navigare su giunche che attraversano la baia ma anche le barriere del tempo e conducono in un mondo che profuma di altri tempi e che rimane ben saldo scolpito tra i ricordi più belli del viaggio. Nel pomeriggio rientro ad Hanoi.



# DELTA DEL MEKONG

**Partenze il mercoledì con guida in italiano, giornaliera con guida in inglese.**

## 1° GIORNO HO CHI MINH > CAN THO

(pranzo, cena)

Una paio d'ore di macchina e si arriva a Cai Be, dove ci si imbarca per navigare sul Mekong, uno spettacolare viaggio tra i canali del Delta, detto anche "dei Nove Dragoni", quanti sono i rami della foce. Qui sull'acqua si vive e ci sono numerosi e spettacolari mercati galleggianti, alcuni molto grandi, una specie di mercati generali da dove i prodotti vengono poi avviati verso le altre zone della regione. Molto attiva anche la produzione di carta di riso, di cui si visita una fabbrica prima di proseguire per Can Tho, la capitale del Delta.

## 2° GIORNO CAN THO > CHAU DOC

(pensione completa)

Sveglia di buon'ora: le prime ore del mattino sono le più animate e vivaci nel mercato galleggiante di Cai Rang, sul fiume Rach Ngong: assaggiare qualche frutto e anche il caffè che servono dai barchini. Dopo il pranzo visita alla pagoda Tay An, a templi Lady Xu e al Thoai Ngoc Hau. Ancora in navigazione fino al villaggio Champa. Trasferimento a Chau Doc, cena e pernottamento.

## 3° GIORNO CHAU DOC > HO CHI MINH

(colazione, pranzo)

In auto per Ho Chi Minh City, viaggio lungo, dura circa 8 ore. Chi invece va in Cambogia parte per Phnom Penh in barca veloce (pranzo non incluso).





# TUTTO VIETNAM 1

## I RICORDI DELLO ZIO HO



**PARTENZE 2021**  
**Maggio 3, 17, 31 - Giugno 14, 21, 28**  
**Luglio 5, 12, 19, 26**  
**Agosto 2, 9, 16, 23, 30**  
**Settembre 6, 13, 27 - Ottobre 11, 25**  
**Novembre 1, 15, 29 - Dicembre 13, 20, 27**

**Guida in italiano**

**da Euro 1.960, supplemento YQ incluso**

### 1° GIORNO ITALIA > HANOI

Benvenuti a bordo.

### 2° GIORNO HANOI

Hanoi emoziona fin dal primo sguardo. All'arrivo, tempo per il relax e pomeriggio a disposizione.

### 3° GIORNO HANOI

(colazione, pranzo)

Al mattino, passando davanti al grande mausoleo dedicato al padre della patria, si entra nel parco della Residenza del Governatore Generale d'Indocina. Quindi si prosegue con la visita della One Pillar Pagoda e del Museo dell'Etnologia. Dopo il pranzo in ristorante, visita del Van Mieu, il Tempio della Letteratura, del tempio Ngoc Son sul lago Hoan Kiem, il lago della Spada Restituita. A seguire lo spettacolo di marionette d'acqua, un'arte tradizionale vietnamita che trae origine dalle antiche feste rurali. Non ha uguali al mondo. Per finire passeggiata nel centro storico di Hanoi e sosta in una caratteristica caffetteria.

### 4° GIORNO HANOI > HALONG BAY

(pensione completa)

Si parte per la baia di Halong, 160 chilometri e 4 ore circa di viaggio, Patrimonio dell'Umanità e una delle meraviglie naturali del Vietnam. Imbarco su una giunca, crociera tra le mille isole che secondo la leggenda sarebbero la coda di un drago nascosto nelle acque per proteggere il suo popolo. La guida non è a bordo, ma non serve, Halong Bay è una meraviglia da ammirare.

### 5° GIORNO HALONG BAY > HANOI > HOI AN

(colazione)

Fughe di faraglioni che si rincorrono all'infinito in un gioco di chiaroscuri, prospettive fantastiche, villaggi su palafitte. La crociera prosegue in mattinata prima di tornare all'aeroporto di Hanoi, 130 chilometri e 2 ore e mezza di auto. Volo per Danang dove si incontra la guida. Trasferimento a Hoi An, incantevole gioiello architettonico.

### 6° GIORNO HOI AN

(colazione, pranzo)

Il mondo si incontrava qui fin dal XV secolo, quando questo piccolo porto era sulla rotta dei grandi commerci: ecco perché Hoi An ha un'architettura unica, un misto d'arte vietnamita, cinese e giapponese ed è stata dichiarata Patrimonio dell'Umanità. Visita alla Pagoda Phuc Kien, al ponte coperto giapponese, alla Old House Tan Ky, ad una laboratorio di seta. Pomeriggio a disposizione.

### 7° GIORNO HOI AN > DANANG > HUE

(colazione, pranzo)

Partenza per Danang, dove durante la guerra gli americani amavano fare surf, China Beach era la loro spiaggia preferita. Visita del Museo della Cultura Cham, costruito nel 1916. Si prosegue per il Passo di Hai Van, in vietnamita vuol dire "il mare di nuvole", panorama spettacolare, per raggiungere Hue, l'antica capitale: visita della Cittadella Imperiale e del mercato Dong Ba. La cucina di Hue è stata ed è rimasta molto ricercata. Il livello di sofisticazione era tale che per preparare il tè alcuni imperatori usavano soltanto l'acqua ricavata dalla rugiada del mattino.

### 8° GIORNO HUE > HO CHI MINH

(colazione, pranzo)

Escursione in barca sul Fiume dei Profumi fino a raggiungere la Pagoda Thien Mu e visita alla Tomba di Tu Duc. Quindi partenza verso uno dei villaggi, nei dintorni di Hue, per una divertente passeggiata o pedalata in bicicletta tra i campi

coltivati. Ospiti di una famiglia del villaggio, cooking class per imparare a cucinare vietnamita, con loro, come loro. Pranzo tradizionale in famiglia. Prima di lasciare il villaggio, tipico foot massage con erbe medicinali. Nel tardo pomeriggio con un volo si raggiunge Ho Chi Minh.

### 9° GIORNO HO CHI MINH > CU CHI > HO CHI MINH

(colazione, pranzo)

Ricordi di guerra per una giornata che comincia con i tunnel di Cu Chi, una straordinaria rete di passaggi sotterranei che rendeva invisibile una vera e propria città con alloggi, cucine, sale operatorie, dove vivevano i vietcong. Alcuni tunnel sono stati allargati e resi praticabili anche per gli occidentali. All'interno si gattona, durata minima trenta secondi. Per pranzo si assaggia il pho, tradizionale zuppa di noodles vietnamita, una ricetta segreta tramandata di generazione in generazione. Nel pomeriggio visita al War Remnants Museum, il Museo dei ricordi che restano della guerra. Prima di tornare in albergo, sosta all'Ufficio Postale e all'ex Palazzo Presidenziale.

### 10° GIORNO HO CHI MINH > ITALIA

(colazione)

Tempo a disposizione fino al trasferimento in aeroporto.

### 11° GIORNO ITALIA

Ben tornati a casa.

### ESTENSIONE MARE VIETNAM

#### 10° GIORNO HO CHI MINH > VIETNAM MARE

(colazione)

Un breve volo per arrivare a Phu Quoc, splendida isola a sud di Ho Chi Minh, o in alternativa sull'isola di Con Dao.

#### 11° E 12° GIORNO VIETNAM MARE

(colazione)

Giornate a disposizione nel mare più bello del Vietnam: bagni, sport d'acqua, relax.

#### 13° GIORNO HO CHI MINH > ITALIA

(colazione)

Trasferimento in aeroporto e volo per Ho Chi Minh, da dove si prosegue con volo di linea per l'Italia.

#### 14° GIORNO ITALIA

Ben tornati a casa.



# TUTTO VIETNAM 2

## IL NIDO DEL DRAGO



### PARTENZE 2021

**Maggio 10 - Giugno 14**

**Luglio 12, 26 - Agosto 9, 16, 23**

**Settembre 13 - Ottobre 11, 25**

**Novembre 1, 15, 22 - Dicembre 23, 27**

### Guida in italiano

da Euro 2.090, supplemento YQ incluso



### PLASTIC FREE

IN QUESTO TOUR NON UTILIZZIAMO PLASTICA

Ad ogni passeggero viene regalata una bottiglia di alluminio che si può riempire su ogni mezzo di trasporto e negli alberghi. Per questo tour risparmieremo circa 6.000 bottiglie d'acqua ogni anno.

#### 1° GIORNO ITALIA > HANOI

Benvenuti a bordo.

#### 2° GIORNO HANOI

(cena)

Trasferimento in albergo e mattinata libera. Nel pomeriggio passeggiata nel quartiere dei 36 mestieri e un affascinante giro in risciò intorno al lago Hoan Kiem: camminare è il modo migliore per vivere una città che non si conosce, sentirsi protagonisti e non soltanto spettatori. La guida, che parla italiano, sa illustrare storia e segreti della città. La giornata si conclude con la visita del tempio di Ngoc Son.

#### 3° GIORNO HANOI

(colazione, pranzo)

Sperimentare la cucina di un Paese è un modo immediato e piacevole per capire dove ci si trova. E allora si va nella tranquillità di una grande e antica casa dove, guidati da un cuoco professionista e dai suoi assistenti, si cucinano piatti tradizionali. Un autentico e divertente corso di cucina di tre ore: le pietanze realizzate saranno servite durante il pranzo. Tranquilli, in tavola ci saranno anche altre sorprese preparate dallo chef. Nel pomeriggio visita di Hanoi e della pagoda di Tran Quoc e il Tempio della Letteratura, che è stata la prima Università del Vietnam. Per finire, il Museo dell'Etnologia.

#### 4° GIORNO HANOI > NINH BINH

(pensione completa)

In Vietnam il senso di comunità è molto forte ed è interessante visitare piccoli centri, custodi dell'anima più autentica del Paese. Ninh Binh è una provincia nella regione del Fiume Rosso, dove si arriva in un paio d'ore. In bici per tre chilometri lungo il Fiume Boi - l'alternativa è il moto taxi - per raggiungere alcuni villaggi del Delta e incontrare gli abitanti. Ed ecco i paesaggi da cartolina del Vietnam che si sogna: a Thung Nham, su piccole barche a remi, traversata tra risaie, picchi rocciosi, specchi d'acqua. Dopo il pranzo si parte per Hoa Lu, visita al tempio dei re Dinh e Le, del regno Dai Co Viet.

#### 5° GIORNO NINH BINH > HALONG BAY

(colazione, brunch e cena)

La grande giunca in legno con le enormi vele spiegate - va a motore, ma così è più bella - aspetta ad Halong, a 130 chilometri da Hanoi, circa 2 ore e mezza di auto. Crociera tra le mille isole di questa meraviglia naturale: secondo la leggenda sarebbero la coda di un drago nascosto nelle acque per proteggere il suo popolo.

#### 6° GIORNO HALONG BAY > HANOI > HOI AN

(colazione, cena)

Fughe di faraglioni che si rincorrono all'infinito in un gioco di chiaroscuri, prospettive fantastiche, villaggi su palafitte. La crociera prosegue in mattinata prima di partire per Yen Duc, un piccolo centro dove la comunità organizza uno spettacolo di marionette sull'acqua all'aperto. Attraversando distese di risaie lungo il delta del Fiume Rosso arrivo ad Hanoi, quindi volo per Danang e poi in auto fino a Hoi An.

#### 7° GIORNO HOI AN

(colazione, pranzo)

Prima un giro nella città vecchia, poi in bicicletta alla scoperta del villaggio di Tra Que, area rurale dove si coltivano erbe aromatiche. Dopo il pranzo, a base di specialità locali, rientro a Hoi An. Pomeriggio libero.

#### 8° GIORNO HOI AN > MY SON > DANANG > HUE

(pensione completa)

Visita dei templi Cham di My Son. Nel pomeriggio si parte per Hue attraversando il Passo di Hai Van, in vietnamita vuol dire "il mare di nuvole". Panorama spettacolare.

#### 9° GIORNO HUE > HO CHI MINH

(colazione, pranzo)

Hue è il cuore del Vietnam: è il Fiume dei Profumi, la Cittadella Imperiale, la resistenza agli americani. Giro in barca lungo il fiume, fino alla pagoda di Thien Mu. Visita alla Cittadella Imperiale, al Mausoleo e alla tomba di Khai Dinh, l'ultima struttura costruita dalla dinastia Nguyen. In serata volo per Ho Chi Minh.

#### 10° GIORNO HO CHI MINH > BEN TRE > HO CHI MINH

(pensione completa)

Si parte per Ben Tre, visita ad una produzione artigianale di mattoni a Phong Nam. Quindi, navigando il Fiume Chet Say, si può conoscere da vicino la vita quotidiana delle tribù locali. Visita ad un villaggio dove proverete di persona l'arte della tessitura, a mano, dei tappeti. Rientro ad Ho Chi Minh e visita dell'Ufficio Postale, la Cattedrale di Notre Dame, la via Dong Khoi con eleganti negozi. Cena al Ly Club.

#### 11° GIORNO HO CHI MINH > CU CHI > HO CHI MINH

(colazione, pranzo)

Ricordi di guerra per una giornata che comincia con i tunnel di Cu Chi, una straordinaria rete di passaggi sotterranei che rendeva invisibile una vera e propria città con alloggi dove vivevano i vietcong. Alcuni tunnel sono stati allargati e resi praticabili anche per gli occidentali, più robusti dei vietcong. All'interno si gattona, durata minima trenta secondi. Dopo il pranzo rientro a Ho Chi Minh, si visita il Museo dei residuati bellici. Al termine, trasferimento in aeroporto.

#### 12° GIORNO ITALIA

Bentornati a casa.



# TUTTO VIETNAM 3

PHO ECOLODGE  
E VILLAGGI RURALI



**SOLO PER VOI**  
**Un programma privato con guida in italiano in esclusiva per i clienti Mappamondo.**  
**Partenze giornaliere.**

**da Euro 2.570, supplemento YQ incluso**

## 1° GIORNO ITALIA > HANOI

Benvenuti a bordo.

## 2° GIORNO HANOI

Profumo di Vietnam fin dall'arrivo in aeroporto: affollato, vivace, accogliente. Incontro con la guida in italiano e trasferimento in albergo. E il viaggio comincia: il Museo Etnologico e il Tempio della Letteratura, antico di quasi mille anni, raccontano un formidabile passato, il Mausoleo di Ho Chi Minh, dove non si entrerà, è la celebrazione della storia recente. Quindi, il tempio di Ngoc Son, il lago Hoam Kiem e, per finire, le marionette sull'acqua, che la tradizione vietnamita trasforma in un avvincente spettacolo.

## 3° GIORNO HANOI > HALONG BAY

(pensione completa)

La grande giunca in legno con le enormi vele spiegate - va a motore, ma così è più bella - aspetta ad Halong, la baia che l'Unesco ha dichiarato Patrimonio dell'Umanità, a 130 chilometri da Hanoi, circa 2 ore e mezzo di auto. Crociera tra le mille isole di questa meraviglia naturale: secondo la leggenda altro non

sarebbero che la coda di un drago nascosto nelle acque per proteggere il suo popolo.

## 4° GIORNO HALONG BAY > HANOI

(colazione, brunch)

Si sbarca intorno a mezzogiorno, per tornare ad Hanoi, negli stretti vicoli del centro, a inseguire i profumi dello street food. Sarà un'esperta guida a illustrare tutto quel che riguarda la cultura gastronomica vietnamita nelle sue deliziose complessità. Ogni bancarella o piccolo ristorante ha una sua specialità: non perdetevi il pho, zuppa che in Vietnam si mangia come la pizza da noi, a qualunque ora del giorno o della notte.

## 5° GIORNO HANOI > MAI CHAU

(colazione, pranzo)

I Montagnardi sono gruppi etnici che vivono secondo antiche tradizioni, custodite e tramandate con orgoglio. Ci vogliono circa 3 ore e mezzo per raggiungere Mai Chau, un villaggio che sembra fuori dal tempo. Si pranza con una famiglia locale e questo sarà un momento che non si dimenticherà, fatto di semplicità e calore umano. Oltre che di gustoso cibo. Nel pomeriggio, passeggiata tra i villaggi delle minoranze etniche Lac e Pom Coong. Volendo si possono utilizzare le biciclette del Mai Chau Ecolodge, dove si soggiorna, e fare una pedalata con la guida nei dintorni.

## 6° GIORNO MAI CHAU > MAI HICH > MAI CHAU

(colazione, pranzo)

Mai Hich è un piccolo villaggio rurale a circa 15 chilometri da Mai Chau. È il Vietnam che conoscono in pochi, dove comincia l'avventura. Si parte per un trekking di un'ora e mezzo, all'incirca 7 chilometri, attraverso i villaggi di Na Sun, Xam Khoe e Buoc abitati da popolazioni di origine thai: li incontreremo mentre lavorano, riposano, mangiano, si potranno anche osservare le loro abitazioni e in una loro casa divideremo il pranzo. Rientro a Mai Chau.

## 7° GIORNO MAI CHAU > HANOI > HOI AN

(colazione)

Danang fu la base americana qui in Vietnam, ribattezzata China Beach e apprezzata per le onde da surf. Si arriva in aereo da Hanoi e si prosegue in auto, una ventina di chilometri, fino a Hoi An, un piccolo incanto con architetture coloniali dichiarato dall'Unesco Patrimonio dell'Umanità. Relax e tempo libero.

## 8° GIORNO HOI AN

(colazione)

Il mondo si incontrava qui fin dal XVI secolo, quando questo piccolo porto era sulla rotta dei grandi commerci. E proprio la vivace comunità di mercanti stranieri ha modellato l'architettura creando uno stile architettonico che incarna influenze vietnamite, cinesi e giapponesi: la sala assembleare di Phuc Kien, il ponte coperto giapponese, la casa antica di Tan Ky. Si conclude il tour in una fabbrica della seta dove in poche ore possono confezionare abiti su misura. Pomeriggio libero.

## 9° GIORNO HOI AN > HO CHI MINH

(colazione, pranzo)

Un'ora di volo per Ho Chi Minh City, che tutti chiamano ancora Saigon. All'arrivo, incontro con la guida e poi visita di questa animata città: China Town, il tempio Thien Hau, pranzo presso una tradizionale "Pho House". Nel pomeriggio visita del Museo dei residui bellici, dell'antico palazzo presidenziale, sosta fotografica alla chiesa di Notre Dame e del sorprendente ed elegante ufficio delle Poste centrali. Per chi vuole, Ho Chi Minh city ha un'animata vita notturna ed eleganti e piacevoli Skybar agli ultimi piani di alcuni grattacieli.

## 10° GIORNO HO CHI MINH > CU CHI > HO CHI MINH

(colazione)

Cu Chi è stata base vietcong fortificata e sotterranea <la zona più bombardata, mitragliata, cannoneggiata e gasata nella storia della guerra>. Nel tour si visitano i due livelli di tunnel, a tre e sette metri sottoterra: il primo serviva per vivere, ci sono ospedali, stanze per dormire e mangiare, l'altro per ripararsi in caso di bombardamenti. Ritorno a Ho Chi Minh City e pomeriggio libero. Opzionale, ma vivamente consigliato, il Vespa Foodie Tour by night, dalle 18:00 alle 22:00, in parte visita della città, in parte street food safari a bordo di una Vespa vintage tra i quartieri più nascosti di Saigon. Per assaporare la vita notturna. La guida del Vespa tour è in inglese.

## 11° GIORNO HO CHI MINH > ITALIA

(colazione)

Il Vietnam si allontana lentamente. Tempo a disposizione fino al trasferimento in aeroporto per il rientro in Italia.

## 12° GIORNO ITALIA

Bentornati a casa.

# TRAIL DI 7 GIORNI IN VIETNAM



## Partenze giornaliere

- In treno da Hanoi a Lao Cai
- Trekking e biking nella valle del Sapa
- Il Topas Ecolodge
- Le minoranze Tay, Dao e Hmong

## VI RACCONTO IL MIO VIAGGIO

*Questo viaggio va fatto subito, perché temo che tra poco il Sapa, a nord del Vietnam, non sarà più così. Adesso è ancora com'era, un mondo che altrove è smarrito, fatto di semplicità e condivisione. Per arrivare nei villaggi Red Dao o Black Hmong si scarpina o si va in bicicletta, ma che gioia: insieme alle donne delle tribù abbiamo raccolto le erbe per insaporire i cibi, li abbiamo cotti e mangiati con loro. E poi siamo andati a cercare anche le piante curative, quelle che usano come medicine. Abbiamo fatto il bagno nel torrente - freddina l'acqua - e ammirato l'arcobaleno di verde delle risaie mentre facevamo un leggero trekking, niente di impegnativo. Bruce Chatwin, viaggiatore dubbioso, si chiedeva "Che ci faccio qui?". A me è venuto di domandarmi: "E se fossi nato qui?". Chissà come sarebbe stata la mia vita...*

**Daniele Fornari**, Product Manager

### 1° GIORNO HANOI

(cena)

Si chiama pho il benvenuto di Hanoi, zuppa di tagliolini con carne ed erbe: aiuta a smaltire il jet lag.

### 2° GIORNO HANOI > LAO CAI

(pensione completa)

Il Vietnam ha smesso di essere una guerra, ma il culto di Ho Chi Minh è ancora vivo. Il Mausoleo dedicato allo Zio Ho, come lo chiamano i vietnamiti, è emozionante, anche solo visto dall'esterno per una foto ricordo. Si visita la One Pillar Pagoda, poi, dopo il pranzo, un giro in cyclo nel quartiere vecchio. La sera, in stazione, un formicaio di gente che parte e arriva. Sul treno notturno per Lao Cai le cuccette sono meglio di quanto ci si aspetti.

### 3° GIORNO SAPA > TOPAS RIVERSIDE LODGE

(pensione completa)

Sapa è un'esplosione di colori, di sorrisi, di tradizioni che non si immaginano. Il treno arriva a Lao Cai verso le 5:30 del mattino. Prima colazione in un ristorante locale e passeggiata, un paio d'ore, lungo una strada con bei panorami su valli e montagne. La destinazione finale è il villaggio Red Dao a Nam Cang: per raggiungere il Nam Cang Riverside Lodge. La cucina di questa regione è sorprendente, il cuoco del Lodge terrà una cooking class insegnando i segreti di spring rolls e polpette di maiale che poi si mangeranno a pranzo. Nel pomeriggio visita del villaggio e, per chi vuole, bagno nel fiume. Prima di sera, si può accompagnare nella foresta le donne Red Dao e aiutarle nella raccolta di erbe che, una volta trattate, vengono utilizzate nella medicina tradizionale. Quindi si va al Topas Riverside Lodge, dove si passa la notte.

### 4° GIORNO TREKKING NELLA VALLE DI SAPA

(pensione completa)

Una tranquilla giornata dedicata alla visita di alcuni villaggi delle minoranze etniche che vivono sulle montagne. Leggero trekking, un paio d'ore, attraverso

splendide valli con spettacolari terrazze dove si coltiva il riso. Tappa a Nam Nheu, un villaggio Red Dao, per approfondire la conoscenza delle loro tradizioni e del loro modo di vivere. Dopo la sosta, si prosegue verso Thanh Phu, abitato dal gruppo etnico dei Tay. Si pranza con loro, come loro. Trasferimento al Topas Ecolodge dove si trascorre la notte.

### 5° GIORNO IN BICICLETTA AL VILLAGGIO BAN MOI > TOPAS ECOLOGDE

(pensione completa)

Tutta la zona di Sapa è splendida ed emozionante, con un rincorrersi di arcobaleni di verde, fra natura e coltivazioni a terrazze, che sembrano le scale cromatiche di un pittore. Coloratissimi anche gli abiti dei diversi gruppi tribali, che resteranno come incancellabili ricordi. Proprio dietro il Topas Lodge, si trova il villaggio Ban Moi della minoranza Red Dao che si può raggiungere in bicicletta. Pranzo al Topas Ecolodge. Pomeriggio libero da spendere come meglio si crede, relax, passeggiate, dolce far niente.

### 6° GIORNO TREKKING AL VILLAGGIO MATRA > HANOI

(colazione, pranzo)

Risalire in macchina sembrerà strano. Ma serve solo per arrivare dal resort a Sapa. Da qui una piacevole passeggiata di un paio d'ore per incontrare i Montagnard, padroni di vette e risaie. Sosta ai villaggi Hang Da e Hau Chu Ngai, abitati da tribù Black Hmong. Sono le ultime ore in questa magica valle. Dopo il pranzo al Topas Ecolodge, si saluta la guida e si torna ad Hanoi in auto. Circa cinque ore. L'arrivo è previsto verso l'ora di cena.

### 7° GIORNO HANOI

(colazione)

Il risveglio è strano, niente più valli e Montagnard. Il Trail finisce qui, trasferimento in aeroporto. Si riparte.

**MAPPA**  
**MONDO**  
**UNIQUE TRAILS**  
SINCE 1998

**UN'ESPERIENZA**  
DA AUTENTICI VIAGGIATORI

le emozioni di un viaggio lontano dai luoghi comuni, per conoscere, capire e non soltanto fotografare.



# CROCIERA SUL MEKONG



## CROCIERA CAMBOGIA & VIETNAM RV MEKONG NAVIGATOR (Lusso)

### PARTENZE 2021

**Maggio 2\*, 9**

**Agosto 1, 8\*, 15, 22\*, 29**

**Settembre 5\*, 12, 19\***

**Ottobre 3\*, 10, 17\* - Novembre 28\***

**Dicembre 12\*, 19**

**\* Itinerario da My Tho a Siem Reap**

**Guida in italiano**

**Pensione completa**

### Speciale partenze di agosto:

**Due ragazzi fino a 17 anni, in viaggio con due adulti, gratis in Suite**

### 1° GIORNO SIEM REAP > KAMPONG CHAM

Dagli splendori di Siem Reap, dove si trova Angkor Wat, inizia via terra un percorso spettacolare, con sosta per il pranzo, che si conclude a Kampong Cham, dove ci si imbarca. Benvenuto e cena a bordo, un'esperienza gastronomica fra tradizione e nuova cucina cambogiana.

### 2° GIORNO WAT HANCHEY > ANGKOR BAN > PHNOM PENH

Il Wat Hanchey è un complesso religioso indu e buddista, dove chi vorrà, potrà ricevere una benedizione dai monaci. Panorama spettacolare dalla sommità della collina, per tornare alla nave si devono scendere 303 gradini, fra stupa,

Volteggia sul Tibet, invisibile e potente. E affida agli spruzzi esili della sorgente le sue virtù miracolose. Zajoadujawangzha è lo spirito protettore del Mekong, unorso di eternità per i fedeli dell'altopiano, ai quali basta bere appena un goccio di quell'acqua per assicurarsi una vita lunga e felice. Magie d'Oriente, dove il fiume scorre placido e impetuoso, attraversa pianure e accarezza villaggi, inventa rapide e consola solitudini. Come quelle dei bonzi che spesso vengono a pregare sulle rive, sulle spiaggette che sbocciano all'improvviso. Scorre la storia lungo quelle rive, esplorazioni, guerre, antiche tradizioni, fede, contrabbandi, l'animo fiero e gentile, a volte anche crudele, delle genti d'Asia. Questi luoghi sono stati culla di culture straordinarie e oggi sono meta di crociere al tempo stesso romantiche e rilassanti, un mix perfetto di cultura e vita di tutti i giorni, templi e case di gente comune, musei e botteghe, perfino una scuola, che si visita durante le lezioni. Navigare su questo fiume è come viaggiare dolcemente nella macchina del tempo, su navi, la Mekong Navigator e la Mekong Jewel, che hanno design e arredamenti ispirati alle case padronali dell'era coloniale francese, come quelle della vecchia Saigon. Le navi hanno suite eleganti e confortevoli, con aree comuni raffinate: Le Salon Lounge, bar e servizio anche sul Sun Deck, una Biblioteca con Internet Lounge, l'Observation Lounge, il ristorante Le Marché e il centro benessere e fitness La Vie.

pagode, statue. Chi preferisce, può servirsi di un pullman a disposizione. Nel pomeriggio visita al tranquillo Angkor Ban, un villaggio che sembra smarrito in una dimensione senza tempo. Poche famiglie, si visita una casa tradizionale e una scuola, per assistere, con i bambini, a qualche momento delle lezioni. Piacevole passeggiata e sosta in un monastero prima di rientrare a bordo.

### 3° GIORNO PHNOM PENH

La storia di ieri, una tragedia dei giorni nostri. Poco fuori Phnom Penh c'è il sacrario di Choeung Ek, quel che resta di un campo di sterminio dei Khmer rossi, i famigerati Killing Fields, utilizzati tra il 1975 e il 1979. Passeggiata tra i campi e visita al Tuol Sleng, museo del genocidio, conosciuto come S-21: era una scuola, venne trasformato in carcere e luogo di tortura. Impressionante. Un enorme pannello ospita le foto dei volti di tutti i prigionieri che passarono di lì. Pomeriggio libero, bus e guida in inglese a disposizione per esplorare liberamente la capitale.

### 4° GIORNO PHNOM PENH

In tuk tuk, attraverso i luoghi più significativi di Phnom Penh: il Palazzo Reale, la Sala del Trono, il Padiglione della Luce Lunare e la Pagoda d'Argento, dove si trovano il Buddha di Smeraldo e il Buddha Maitreya, con oltre 9 mila diamanti. Sarà poi la volta del Museo Nazionale, con una ricca collezione di arte khmer. Nel pomeriggio, possibilità di partecipare a numerose escursioni oppure di proseguire in libertà, in una città che offre molte suggestioni: shopping, relax, drink in alcuni locali storici. Aperitivo al Sun deck della nave con uno spettacolo di danza tradizionale.

### 5° GIORNO BORDER CROSSING

Il Mekong attraversa il confine: si lascia la Cambogia e si

entra in Vietnam. La giornata scorre tranquilla, relax sul ponte sole, nella libreria, o magari nella Spa La Vie, per un massaggio. Man mano che si procede, lo stile e le architetture delle abitazioni cambiano: muta anche la cucina, come si nota anche nella cena servita a bordo.

### 6° GIORNO LONG KHANH ISLAND > MY AN HUNG

In sampan, imbarcazione tradizionale, si raggiunge la piccola isola di Hong Ngu, non lontano dal Delta del Mekong e dal confine tra Vietnam e Cambogia: qui vengono prodotte le tradizionali sciarpe khmer. Nel pomeriggio visita al villaggio My An Hung sulle sponde del fiume Mekong. Dopo una piacevole passeggiata nell'area rurale, una famiglia del villaggio ci apre le porte della sua casa e, bevendo un buon tè al miele, sarà piacevole il confronto e lo scambio culturale.

### 7° GIORNO CAI BE > SA DEC > MY THO

Gli stretti canali del Mekong, vicoli d'acqua che conducono a pittoreschi villaggi. A bordo dei sampan si entra nella vita dei vietnamiti, che in questa zona si svolge davvero sul fiume, con affascinanti mercati galleggianti. Sosta a Sa Dec, dove si fabbricano mattoni utilizzando argilla proveniente dal fiume. E poi la grande sorpresa: visita alla casa di Hyun Thuy Le, il ricco cinese che ha ispirato il romanzo di Marguerite Duras "L'amante"; e il tempio cinese dedicato alla sua famiglia. Pranzo a bordo e proseguimento fino a Cai Be, dove in sampan si raggiunge una casa tradizionale vietnamita, visita alla casa e ai giardini. Quindi una tradizionale fabbrica dove si produce carta, vino, perfino caramelle. La navigazione riprende verso My Tho e con un'elegante cena vietnamita nel salone "Le Marche" si celebra il saluto al Mekong.

### 8° GIORNO MY THO

Dopo la colazione, sbarco.



# Malesia

*L'eroe di Emilio Salgari,  
il coraggioso Sandokan, prese  
il nome da Sandakan, nel  
Borneo malese, che lo scrittore  
non visitò mai. La Malesia  
è natura straripante, isole  
meravigliose, fondali splendidi  
e una capitale, Kuala Lumpur,  
moderna ed effervescente.*

## MALESIA ISOLE, FORESTE E LE PETRONAS

Sbocciarono qui 130 milioni di anni fa e sono le giungle più antiche del mondo. Non solo, la Malesia ha anche un altro primato. Cresce soltanto qui la pianta parassita con il fiore più grande del pianeta, la Rafflesia, fino a un metro di diametro e dieci chili di peso: non profuma, anzi, sprigiona un odore non gradevole per l'uomo ma che attira gli insetti. Paese all'apparenza stravagante, dove si fanno gare di canto fra uccelli, soprattutto colombi, dove se un bambino non cresce bene si crede che cambiargli nome possa aiutarlo e dove, almeno nel Borneo, si vive nel terrore di Pontianak, il più terribile degli spiriti del luogo. Sesso femminile e crudeltà garantita, Pontianak si nasconde nei tronchi cavi degli alberi di banano e si accanisce contro gli uomini non sposati. Nella realtà la Malesia è uno stato musulmano senza integralismi: le donne indossano il velo soltanto se vogliono, molte vestono in jeans o minigonna. Tranne rare eccezioni, non ci sono spiagge separate e nello splendido mare si può fare il bagno tutti insieme: a Langkawi, Redang, Tioman, nelle isole Perhentian. Compresa le ultime propaggini del Borneo, dove ci sono Labuan, l'isoletta di Lady Marianna, l'amata di Sandokan, e la città chiamata Sandakan, di fronte alle Filippine, che ispirò Emilio Salgari per raccontare di tigri e pirati.

## PREPARATI AL VIAGGIO

- Il clima è tropicale caldo umido. Molto netta la differenza climatica tra la costa occidentale, per la quale la stagione migliore dura da settembre ad aprile, e la costa orientale e il Borneo da maggio ad agosto. La regione del Sabah risulta essere poco piovosa anche durante l'inverno europeo.
- Per soggiorni fino a tre mesi è necessario il passaporto con validità residua di almeno 6 mesi al momento della partenza.
- Il fuso orario è di 7 ore in più rispetto all'Italia, un'ora in meno con l'ora legale.
- La moneta ufficiale è il Ringgit malese diviso in 100 Sen.



# KUALA LUMPUR

Brillano, stupiscono, affasciano. Le Torri Petronas, con i loro 88 piani, sono il simbolo scintillante della Malesia moderna: per ricordare, sono quelle che Tom Cruise scala in Mission Impossibile 3. Di giorno sono maestose, di notte, illuminate alla perfezione, stregano. Opera dell'architetto argentino Cesare Pelli, sono alte 452 metri e realizzate in acciaio e vetri laminati. Perfette per una KL che corre verso il futuro, capitale tranquilla e cosmopolita, metropoli d'Oriente in terra islamica dove la religione pretende il rispetto delle regole. Per questo, indossare una specie di pastrano per coprirsi secondo la legge musulmana, è richiesta non negoziabile per entrare nella Moschea Masjid Jamek, la più antica della città. All'ingresso affittano abiti considerati adeguati: ce ne sono di ogni taglia, perfetti, pulizia impeccabile. Una semplice occhiata da fuori non può bastare. Little India, Arab Street, il quartiere cinese: c'è il mondo a Kuala, compresa la passione per l'afternoon tea, in onore degli inglesi che qui restarono a lungo.

## VISITE CON GUIDA ITALIANO

### Visita della città

*Lunedì, mezza giornata multilingue in italiano*

Si parte dall'albergo con la metro, prima sosta a Merdeka Square, la piazza dell'Indipendenza, poi la Moschea Jamek, quindi piacevole passeggiata a Little India e tra i bazar del Central Market di Chinatown. Prima di rientrare in albergo visita al "Sze Ya", il più antico tempio taoista di KL, al tempio Hindu di Sri Maha Mariamman e per finire al parco KLCC dove è possibile scattare una foto ricordo con le Petronas Towers.

### Malacca

*Martedì, intera giornata con pranzo*

Fondata nel XV secolo, Malacca è stata capitale del sultanato. Con la guida multilingue in ita-

liano, visita alla piazza olandese Stadthuys, la chiesa e la Torre dell'Orologio. Quindi il Cheng Hoon Teng, il più antico tempio cinese del Paese, sempre avvolto da nuvole di incenso. Prima di pranzo, visita alle rovine della fortezza A Famosa, della chiesa di St. Paul. Passeggiata a Jonker Street, famosa per l'antiquariato.

### Batu Caves

*Giornaliera, mezza giornata in inglese*

Il più importante tempio indù della Malesia è in cima a una scalinata di 272 gradini. Queste grotte, a breve distanza da Kuala Lumpur, sono formazioni calcaree utilizzate ancora oggi per cerimonie religiose. Lungo la strada sosta a una fabbrica di batik e alla Royal Selangor Pewter, la fabbrica di petro.

KUALA LUMPUR, PETRONAS TOWERS



# TAMAN NEGARA



## Partenze giornaliere, guida in inglese

### 1° GIORNO KUALA LUMPUR > TAMAN NEGARA

(colazione, cena)

Partenza in auto per Labu Sentral, circa 3 ore di viaggio. Quindi in barca fino a Kuala Tahan, che si raggiunge in 3 ore, al ritorno sfruttando le correnti favorevoli il tragitto è più veloce. All'arrivo registrazione presso l'ufficio del Parco. Quindi si attraversa il fiume con un "water taxi", solo 5 minuti e si arriva al Mutiara Taman Negara Resort. A bordo è richiesto il pagamento simbolico di 1 Ringgit per attraversare il fiume. La giornata non è finita: quattro passi nella giungla di notte, il mistero di un'avventura irripetibile.

### 2° GIORNO TAMAN NEGARA

(pensione completa)

La foresta pluviale è splendida e ha flora e fauna ricchissime, con migliaia di specie. Tutto questo si scopre con un trekking guidato all'interno del parco

fino in cima alla collina di Bukit Teresek. Il tragitto è avvincente, si attraversa la foresta. Rientro al lodge in tarda mattinata. Nel pomeriggio nuova escursione nella natura, in barca fino alle cascate di Lata Berkoh.

### 3° GIORNO TAMAN NEGARA > KUALA LUMPUR

(colazione)

In barca fino a Kuala Tahan, poi si torna a Kuala Lumpur.



# ANSA KUALA LUMPUR

Un albergo strategico, moderno e sofisticato, interprete di un nuovo modo di fare ospitalità, chic e contemporaneo. Ansa KL, si trova a due passi da tutto, dai centri commerciali e da Bintang Walk, il distretto dei divertimenti, dei locali e dei ristoranti alla moda. È un punto di riferimento per le nuove generazioni di viaggiatori che di questo albergo apprezzano, oltre alla location, anche l'attenzione ai particolari, dall'illuminazione soffusa alla scelta di opere d'arte che raccontano il mondo marino. Camere confortevoli e con colori naturali che donano agli ambienti una sensazione di tranquillità. Piani riservati ai non fumatori. Al secondo piano, la Morino Kaze Aromatherapy Spa.



## PERCHÈ MAPPAMONDO

### PER I SOLI CLIENTI MAPPAMONDO

quote ridotte per soggiorni di minimo 3 notti. Sistemazione in Ansa Superior: minibar in camera gratuito all'arrivo e riduzione del 20% sul servizio lavanderia.

### PER LE FAMIGLIE

due bambini sotto i 12 anni gratis in camera con due adulti.

### PRENOTA IN ANTICIPO

quote ridotte e sistemazione garantita in camera di categoria superiore per prenotazioni ricevute entro il 31 maggio 2021.

# MELIÁ KUALA LUMPUR

Le torri Petronas, il simbolo di KL, sono a soli tre minuti di tram, per arrivare a Chinatown basta una piacevole passeggiata, Times Square è proprio lì. Il Meliá Kuala Lumpur è davvero in posizione strategica ed è stato interamente rinnovato, comprese le camere rendendole più moderne e confortevoli. Scelta ideale, con la garanzia della prestigiosa catena Meliá, sia per viaggi di lavoro che per vacanze. Il ristorante Kitchen@Melia serve menù à la carte e buffet internazionale a pranzo e cena, mentre Garbo by The Pool propone tapas e vino. Il lobby bar è aperto fino a tarda sera ed è il ritrovo giusto per gustare cocktails oltre a una vasta selezione di vini. Palestra ben attrezzata, Wi-Fi gratuito in tutto l'albergo.



## PERCHÈ MAPPAMONDO

### PER I SOLI CLIENTI MAPPAMONDO

sistemazione garantita in camera Premium senza supplemento, minimo 3 notti. Riduzione del 30% sulle consumazioni nei ristoranti e bar dell'albergo.

### PER LE FAMIGLIE

un bambino sotto i 12 anni gratis in camera con due adulti, in solo pernottamento. Possibilità di sistemare due adulti e due bambini in camera Family.

### PRENOTA IN ANTICIPO

quote ridotte per prenotazioni ricevute almeno 30 giorni prima dell'arrivo.

# THE MAJESTIC HOTEL KUALA LUMPUR

Lo splendore di una villa coloniale costruita nel 1932, con influenze neoclassiche e di Art Déco, poi restaurata e trasformata in un elegante e lussuoso albergo. È uno dei posti più glamour e ricercati di Kuala Lumpur, dove spesso scelgono di alloggiare i capi di stato che visitano la Malesia. È suddiviso in due ali, la Tower Wing, che è la costruzione originaria, con camere e suite, e la Majestic Wing, aggiunta in un periodo successivo e riservata soltanto alle suite. Gli arredi della Tower sono classici con innesti contemporanei, un perfetto mix di passato e presente, nella Majestic c'è maggiore modernità: ovunque un confort assoluto. Grande piscina e fitness center, oltre alla Cigar Room con sigari provenienti da tutto il mondo e ottimi distillati. Superbi trattamenti alla The Majestic Spa.



# THE TAARAS BEACH & SPA RESORT

Redang



CAMERA DELUXE GARDEN



È l'Oriente perfetto per l'estate: sole, mare calmo, spiaggia bianca, acqua trasparente. E Redang è un'isola bellissima, con una foresta che arriva a lambire spiagge candide, un merletto di insenature e baie dove si arriva pagaiando su una canoa e si resta, se si vuole, in beata solitudine. Si raggiunge in barca, un'ora di piacevole traversata da Kuala Terengganu. Al centro di questa splendida isola, che è parte di un parco protetto, si trova il The Taaras: raffinata e semplice eleganza, una filosofia "barefoot" – letteralmente vuol dire "a piedi nudi", indica un modo naturale e diretto di vivere la vacanza, senza formalità – fanno di questo resort un luogo dove rilassarsi e ricaricarsi. Dispone di 184 stanze di varie tipologie e suite, tutte le sistemazioni hanno letti oversize, più ampi e confortevoli della media. Piscina, Spa, palestra. E intorno una natura entusiasmante. L'isola è un santuario delle tartarughe, che si possono facilmente ammirare facendo snorkeling.

## PERCHÈ MAPPAMONDO

### PRE I SOLI CLIENTI MAPPAMONDO

quote ridotte per soggiorni di minimo 5 notti, minimo 7 notti dal 21/7 al 31/8/2021.

### IN VIAGGIO DI NOZZE CON MAPPAMONDO

sistemazione in camera di categoria superiore, soggetta a disponibilità.

### PRENOTA IN ANTICIPO

quote ridotte per prenotazioni ricevute almeno 90/60/30 giorni prima dell'arrivo.

# TAJONG JARA RESORT

Tanjong Jara



CAMERA SERAMBI



NELAYAN LOUNGE

La Malesia del XVII secolo, opulenta ed elegante. Ricorda i palazzi di quel periodo, il Tanjong Jara Resort, sulla costa orientale, è affacciato su una bella spiaggia a forma di mezzaluna, ombreggiata da alte palme. Basato sul concetto di Sucimurni Malese, che sottolinea la purezza dello spirito, la salute e il benessere, questo rifugio appartato favorisce davvero il relax e il ringiovanimento del corpo e dello spirito. Le sistemazioni sono in camere spaziose con pavimenti in legno e tutti i confort. Il ristorante Atas Sungei offre piatti della tradizione malese, mentre il Nelayan è specializzato in pesce e cucina occidentale. La Teratai Terrace, a bordo piscina, è il ritrovo ideale per un cocktail. Campi da tennis, due piscine all'aperto, centro termale, Spa per massaggi e trattamenti per il corpo. Noleggio biciclette, trekking alle cascate di Chemerung, turtle watching ed escursioni alla vicina Tenggol Island, spiaggia bianca e mare cristallino. Un albergo di vero lusso che non delude le aspettative.

## PERCHÈ MAPPAMONDO

### PRE I SOLI CLIENTI MAPPAMONDO

quote ridotte per soggiorni di minimo 5 notti e un massaggio di 50 minuti.

### PER LE FAMIGLIE

un bambino sotto i 12 anni gratis in camera con due adulti.

### PRENOTA IN ANTICIPO

quote ridotte per prenotazioni ricevute almeno 60 giorni prima dell'arrivo, soggiorni di minimo 3 notti.



# TOUR DEL BORNEO



**Partenze ogni venerdì**  
**Guida multilingue in italiano**

## 1° GIORNO SANDAKAN

Il Borneo malese è un mondo affascinante, per la natura, le tradizioni, gli animali. Ma anche per le invenzioni del nostro Emilio Salgari: per battezzare Sandakan, il pirata protagonista dei suoi libri, si sarebbe ispirato proprio al nome della città da dove comincia la nostra avventura. All'arrivo

in aeroporto, incontro con l'autista che parla inglese per il trasferimento in albergo. Il pomeriggio è a disposizione.

## 2° GIORNO SANDAKAN > ABAI JUNGLE LODGE

(pensione completa)

Il Sepilok Orang Utan Rehabilitation Center è una grande emozione. Qui vengono curati, ossia riabilitati al vivere nella giungla, quei primati che per una sfortunata serie di coincidenze hanno smarrito il sentiero del vivere selvaggio. Quando saranno pronti, verranno reinseriti nel loro ambiente naturale. Dopo la prima colazione si parte dall'albergo accompagnati dalla guida, che parla anche italiano, verso Sepilok, il centro riabilitazione degli Oranghi più grande al mondo. Qui è possibile vedere come gli orango vengono riabilitati al loro habitat naturale: si assiste al pasto, a base di banane e latte. Arrivano dalla foresta saltando da una liana all'altra fino alla piattaforma sulla quale il personale ha lasciato il cibo. A pochi metri c'è il centro di riabilitazione dell'orso boreale, anche chiamato orso solare per la macchia che ha sul petto: a forma di sole. Trasferimento al porticciolo di Sandakan da dove si raggiunge in barca il Lower Kinabatangan River Sanctuary per il pranzo. Si tratta di un affascinante itinerario che comincia dalle acque del Mar di Sulu e attraversa foreste di mangrovie. Nel pomeriggio, crociera fino al tramonto per osservare la fauna selvatica: quando cala il buio, arrivano delle lucciole. Rientro al lodge

per la cena e poi ancora un' esplorazione nella giungla di notte, accompagnati dalla guida per incontrare gli animali.

## 3° GIORNO ABAI JUNGLE LODGE > KINABATAN RIVERSIDE LODGE

(pensione completa)

Il canto degli uccelli darà la sveglia la mattina presto, qui comanda la natura. Si risale il fiume verso il lago Pitas per osservare la fauna selvatica. Dopo colazione ci si potrà unire alla gente del posto per contribuire al programma di rimboschimento e piantare alberi, prima di sedersi a tavola per un semplice pasto in compagnia degli abitanti del villaggio di Abai. Dopo il pranzo, crociera sul fiume al villaggio di Sukau alla ricerca di Orang Utan selvaggi, uccelli, elefanti pigmei e altri animali selvatici. Arrivo a Sukau, al Kinabatangan Riverside Lodge, e nel tardo pomeriggio crociera sul Menanggal River, piccolo affluente del Kinabatangan.

## 4° GIORNO KINABATAN RIVERSIDE LODGE > SUKAU > SANDAKAN

(colazione, pranzo)

Dopo la prima colazione, trasferimento in barca, poi in auto, fino all'aeroporto di Sandakan. Dopo il tour si può scegliere di passare qualche giorno in completo relax al mare: a Redang, Tanjung Jara o a Gaya Island, a soli 15 minuti di speedboat da Kota Kinabalu.

## GAYA ISLAND RESORT

Soggiornare nel Borneo malese, una destinazione che profuma ancora d'avventura, all'interno del Parco Tunku Abdul Rahman, su una piccola isola dove si arriva in soli 10 minuti di speedboat dal porto di Kota Kinabalu. È tutta la magia del Gaya Island Resort, affacciato su una spiaggia di sabbia bianca e soffice, ricamata da mangrovie, con un bellissimo mare e una ricca barriera corallina. Sistemazione in eleganti ville in legno di diverse tipologie, tutte con balcone privato, aria condizionata, TV a schermo piatto e minibar. Disponibili quattro tipologie di ville e suite fra cui la Suria Suite, ideale anche per le famiglie grazie alla disponibilità di due camere da letto: in ogni stanza, arredamento eco-lusso, stile contemporaneo con grande rispetto dell'ambiente. La spiaggia, di fatto privata, è il fiore all'occhiello del Resort: sabbia bianca e un bel mare per trascorrere piacevoli giornate in completo relax. A disposizione degli ospiti, piscina, connessione Wi-Fi gratuita in tutto il Resort e cinque tra ristoranti e bar, tra cui il Fisherman's Cove con cucina a base di pesce, rigorosamente pescato del giorno, e il giapponese Omakase. Possibilità di partecipare a lezioni di yoga, per chi invece intende rilassarsi è a disposizione la Spa Village che propone un'ampia scelta di massaggi e trattamenti per il benessere del corpo e della mente.



## PERCHÈ MAPPAMONDO

### PRE I SOLI CLIENTI MAPPAMONDO

quote ridotte per soggiorni di minimo 5 notti, un massaggio di 50 minuti a persona.

### PRENOTA IN ANTICIPO

quote ridotte per prenotazioni ricevute almeno 60 giorni prima dell'arrivo, soggiorni di minimo 3 notti.

# TUTTO MALESIA

## LE CATTEDRALI DELLA NATURA



**Partenze ogni domenica**  
**Guida multilingue in italiano**  
**da Euro 2.530, supplemento YQ/YR incluso**

**1° GIORNO ITALIA > KUALA LUMPUR**  
 Benvenuti a bordo.

**2° GIORNO KUALA LUMPUR**

La mattina è a disposizione, riposo e relax. Kuala Lumpur è moderna, tecnologica, trendy. Ma non ha smarrito la sua tradizione asiatica. È la sesta città più visitata al mondo. Nel pomeriggio visita guidata, si parte dall'albergo con la metro, prima sosta a Merdeka Square, la piazza dell'Indipendenza, poi la Moschea Jamek, quindi piacevole passeggiata a Little India e tra i bazar del Central Market di Chinatown. Prima di rientrare in albergo visita al "Sze Ya", il più antico tempio taoista di KL, al tempio Hindu di Sri Maha Mariamman e per finire al parco KLCC dove è possibile scattare una foto ricordo con le Petronas Towers.

**3° GIORNO KUALA LUMPUR**  
 (colazione, pranzo)

Malacca, e si pensa subito allo Stretto che fu teatro delle gesta dei pirati e al fascino dell'epoca coloniale. Fondata nel XV secolo, Malacca è stata capitale del sultanato. Visita alla piazza olandese Stadthuys, la chiesa e la Torre dell'Orologio. Quindi il più antico tempio cinese in Malesia il Chen Hoon Teng, sempre avvolto da nuvole di incenso. Prima del pranzo, visita alle rovine della fortezza "A Famosa" e della chiesa di St. Paul. Quindi passeggiata a Jonker Street, famosa per i suoi pezzi di antiquariato.

**4° GIORNO KUALA LUMPUR**  
**> CAMERON HIGHLANDS**

(colazione)

Viaggio verso le terre del tè, a oltre 1500 metri di altezza. Poco dopo aver lasciato Kuala Lumpur sosta d'obbligo alle Batu Caves, grotte trasformate in tempio indu, il più grande e venerato in Malesia. Si salgono 272 gradini per arrivare alla sommità: impressionanti i colori con cui sono dipinte le rocce. Bei paesaggi lungo la strada per Cameron Highlands, sosta alla cascata Iskandar, sia perché è un tradizionale appuntamento fotografico, ma soprattutto perché nelle vicinanze si trovano ancora alcuni piccoli villaggi Orang Asli, la tribù originaria della Malesia. Arrivo a Cameron Highlands nel tardo pomeriggio e visita a una fabbrica per la lavorazione del tè.

**5° GIORNO CAMERON HIGHLANDS > IPOH**  
**> BELUM RAINFOREST**

(colazione, pranzo)

In direzione di Belum, passando per Ipoh, si ammirano alcuni interessanti edifici coloniali come la St. Michaels Institution e la stazione ferroviaria. Si pranza nella città vecchia, in una tipica caffetteria cinese. Lungo il percorso si visita uno dei templi cinesi nelle grotte poco lontane da Ipoh. Arrivo a Belum nel tardo pomeriggio.

**6° GIORNO BELUM RAINFOREST**

(colazione, pranzo)

Il Royal Belum State Park è situato nello stato malesiano del Perak. La zona su cui si estende il parco è prevalentemente disabitata e il centro urbano più vicino è il villaggio di Gerik. La foresta abbraccia il Lago Temengor, il secondo lago più grande della Malesia. L'incontro con la guida naturalistica avviene presso il pontile del Belum Rainforest Resort da dove si parte in barca per un'escursione nel Parco. Si procede sulla pista degli elefanti per vedere il luogo dove questi pachidermi vanno a nutrirsi dei sali minerali presenti nel terreno e, in stagione di fioritura, caccia alla rafflesia, il fiore più grande del mondo che può arrivare a misurare anche un metro di diametro e pesare fino a 10 chili. Il pranzo al sacco è previsto nei pressi di una cascata nella foresta, possibilità di fare il bagno. Prima del rientro al resort, sosta ad uno dei villaggi di aborigeni "Orang Asli", una tribù che conserva ancora usanze e tradizioni molto antiche. È consuetudine fare una piccola donazione: chi vuole può portare da casa oggetti che possono essere utili come matite, penne, quaderni.

**7° GIORNO BELUM RAINFOREST > PENANG**  
 (colazione)

Georgetown è un centro coloniale dall'antica atmosfera cinese, dichiarato Patrimonio dell'Umanità dall'Unesco. La visita comincia con il Kek Lok Si Temple, il più grande tempio buddista della Malesia, di fronte al mare e con una vista impressionante. L'attrazione principale del complesso è la straordinaria pagoda a 7 piani di Rama VI con 10.000 statue di alabastro e bronzo di Buddha. Inoltre una statua bronzea di 36,57 metri di Kuan Yin, Dea della Misericordia. Nel pomeriggio visita della città di Georgetown con il Khoo Kongsi, bellissima Clan House Cinese. Passeggiata per Little India e Chinatown: la chiesa cattolica, il tempio cinese, il tempio indiano e la moschea musulmana nella cosiddetta "Strada dell'Armonia". Serata a disposizione per fare un giro nella città o abbandonarsi al relax in albergo.

**8° GIORNO PENANG**

(colazione, pranzo)

Dopo la colazione si visita il giardino delle spezie con oltre 500 varietà di fauna e flora esotiche, si sviluppa su otto ettari di giungla, foreste pluviali tropicali, spezie ed erbe da tutto il mondo. Quindi sosta per visitare il tempio thai con il Buddha disteso e il tempio birmano. Attraversando la parte vecchia della città, grandiosi edifici coloniali sedi di banche o vecchi negozi. Infine il famosissimo Clan Jetty con le case costruite su palafitte.

**9° GIORNO PENANG > KUALA LUMPUR > REDANG**  
 (colazione)

Si torna a Kuala Lumpur, poi si raggiunge la bellissima isola di Redang.

**DAL 10° AL 12° GIORNO REDANG**  
 (colazione)

La libertà di scegliere tra sport acquatici, escursioni o dolce far niente: relax, abbronzatura.

**13° GIORNO REDANG > KUALA LUMPUR > ITALIA**  
 (colazione)

Il viaggio finisce qui. Trasferimento in aeroporto e volo per Kuala Lumpur, quindi proseguimento per l'Italia.

**14° GIORNO ITALIA**

Ben tornati a casa.

# Indonesia

*L'Indonesia è una sorprendente costellazione di culture e tradizioni, una terra avvincente e ricca di diversità. La natura l'ha voluta bellissima, con mari, isole e fondali straordinari: l'uomo ha saputo renderla ancora più affascinante, costruendo incantevoli templi.*

## INDONESIA ARCIPELAGHI, DRAGHI E VULCANI

Va visto all'alba il Borobudur, tempio buddista dell'800 sull'isola di Giava, opera colossale della fede e ragione d'orgoglio dell'Indonesia, di cui è il monumento più visitato. Un'armonia lieve di cupole e nicchie. Bali è <'isola degli dèi>, ma anche un'isola induista in un Paese musulmano: dove la vita è leggera e allegra e i funerali uno spettacolo. Lombok è affascinante, selvaggia, ancora da scoprire. A Sulawesi si celebrano le tombe Toraja con i Tau Tau, statue di legno vestite con gli abiti dei morti ed esposte su balconi ricavati dalle rocce che fanno da tomba. Le case dei vivi, invece, hanno il tetto a forma di chiglia di nave. In Irian Jaya scenari da alba dell'uomo: maschi con astuccio penico, donne che si tagliano un dito quando muore un parente. E tribù che conservano nei villaggi fortificati le mummie degli antenati. L'Indonesia è una costellazione di culture e tradizioni, una terra avvincente e ricca di diversità, destinazione ambita per gli appassionati di immersioni che hanno a disposizione arcipelaghi con fondali ricchissimi: a cominciare dalle Isole Gili, belle, festaiole, vietate alle auto, perché ci si sposta ancora su piccoli carretti trainati da pony. Senza dimenticare la cucina e il nasi goreng, voluttuosa specialità indonesiana: una montagna di riso alla cantonese sormontato da un uovo fritto. Una gustosa bomba d'energia.

## PREPARATI AL VIAGGIO

- Il clima è caldo umido con temperatura media di 30 gradi. Esistono due stagioni distinte: la stagione delle piogge da ottobre a marzo e la stagione secca da aprile a settembre.
- Passaporto con validità residua di almeno sei mesi dalla data di ingresso in Indonesia. Non è necessario il visto turistico quando sia l'entrata nel Paese che l'uscita avvengano attraverso una selezionata lista di 29 aeroporti tra i quali Bali, Lombok, Yogyakarta, Jakarta, Semarang, Manado, Surabaya, Bandung, Makassar. In questo caso il soggiorno massimo consentito è di 29 giorni. Nel caso di entrata, o anche di sola uscita dal Paese, da altro aeroporto è allora necessario acquistare all'arrivo il visto turistico al costo di 35 USD.
- Il fuso orario per Bali e Lombok è di 7 ore in più rispetto all'Italia, 6 per Sumatra e Java, un'ora in meno con l'ora legale.
- La moneta ufficiale è la Rupia indonesiana divisa in 100 Sen.

# BALI

Il Pandit Nehru si commosse: da primo ministro della vicina India - era il 1954 - passeggiò tra le risaie, si affacciò sui templi che sfidano l'oceano, Uluwatu e Tanah Lot, e poi parlò: «Bali - disse - è il mattino del mondo». Si prega dall'alba al Pura Besakih, il tempio madre, il più grande e importante, dove è facile imbattersi in una cerimonia. Isola induista in un Paese musulmano, Bali è dolce culla per il corpo e lo spirito, regala solitudini e party affollati, funerali spettacolari con biglietti d'ingresso e sorprendenti accadimenti. Il Grand Bali Beach, uno dei primi alberghi, venne distrutto da un incendio. Tutto, tranne una stanza, la 327: «Se non è bruciata - sentenziarono i sacerdoti - è perché gli spiriti hanno voluto proteggerla». Oggi la 327 è un luogo sacro, e si può visitare, come fosse un tempio. Magie balinesi. E meraviglie della natura. Il tramonto di Jimbaran vale da solo il viaggio: mezzaluna di sabbia bianca, mare blu, è approdo per pescatori che consegnano il pesce ai warung, i chioschi sulla spiaggia. Delizie. Perché anche il corpo vuole la sua parte.

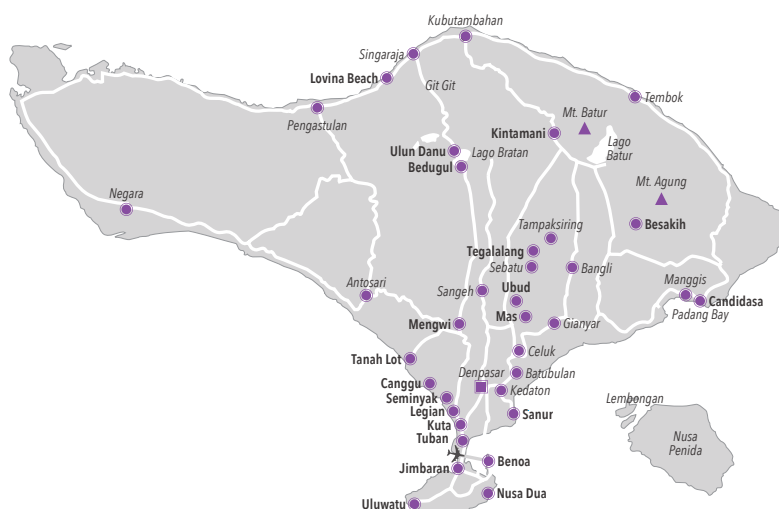

## VISITE CON GUIDA ITALIANO

IN ESCLUSIVA PER I SOLI CLIENTI MAPPAMONDO

### EAT, PRAY, LOVE (mercoledì e domenica) - Intera giornata con pranzo

Il monaco prega per noi e noi con lui. Una cerimonia di purificazione autentica, non un finto rito per turisti. Mappamondo, dopo decenni di attività nell'isola degli dèi, è in grado di organizzare in esclusiva per i propri clienti una giornata unica nella Bali più tradizionale e vera, momenti indimenticabili che trasformano il viaggio in una profonda e intima esperienza di vita e di fede. Il Pura Batukaru è tempio dall'atmosfera mistica: prima di entrare vengono consegnati un cestino di foglie di palma con le offerte per gli dèi e un sarong da indossare durante il rito. Con l'acqua si lava il corpo, con le preghiere si pulisce l'anima: "Pray". La regola indù prescrive due cose: che in segno di ringraziamento sia consegnata un'offerta ai celebranti e che le donne nei giorni "non puri", così li chiamano, si astengano dal frequentare i templi. "Eat" è il pranzo tipico, ricco di sapori e colori, gli stessi che poi si ritroveranno nella visita al mercato di Tabanan, il centro della vita agricola. Alla fine di una giornata così, Bali è più "nostra", si sente il vero amore, "Love", per l'isola: una Bali mai vista, di cui gli altri ignorano perfino l'esistenza. Insieme alla purificazione, resta il ricordo concreto, sotto forma di un'antica moneta che i cinesi usavano per ringraziare i monaci e che Mappamondo dona a tutti i partecipanti: ha un buco quadrato al centro e un valore immenso. È la storia secolare di Bali.

### SUPERBALI

- Mezza giornata: fabbrica di batik, foresta di Alas Kedaton, Mengwi, Tanah Lot.
- Intera giornata con pranzo: Batuan, Ubud, Kintamani, vulcano Batur, tempio di Pura Keihen e Mas.
- Mezza giornata: mercato di Jimbaran, la spiaggia di Padang Padang, Uluwatu, spettacolo di danze Kecak.

### ALTRE POSSIBILI ESCURSIONI

- Mezza giornata a Ubud: Monkey Forest, Palazzo Reale, Pura Saraswati, il mercato.
- Intera giornata con pranzo: Tohpati Village, Penglipuran, Pura Besakih, il Palazzo di Giustizia.

## VISITE COLLETTIVE CON GUIDA IN INGLESE

### L'ALTRA BALI - SOFT ADVENTURES

- Rafting, emozionante discesa del fiume Ayung, pranzo incluso.
- In bicicletta sul Vulcano Kintamani, pranzo incluso.
- In bicicletta attraverso le risaie e i villaggi balinesi, pranzo incluso.
- Bali a cavallo

### PACCHETTO "SPORT E AVVENTURA" (intera giornata con pranzo)

- In bicicletta attraverso le risaie e i villaggi balinesi.
- Rafting, emozionante discesa del fiume Ayung.

### PACCHETTO "FULL DAY OF FUN" (intera giornata con pranzo)

- Tour Safari in Volkswagen decappottabile.
- Due ore a cavallo a Saba Beach (nord di Sanur).
- Rafting, emozionante discesa del fiume Ayung.

### BALI HAI CRUISES

- Aristocat, Lembongan Island Beach Club Cruise.

## ASSISTENZA A BALI

Oltre all'ottima qualità dei servizi offerti dalla propria agenzia corrispondente, Viaggi del Mappamondo è in grado di garantire un'assistenza personalizzata grazie alla presenza di un proprio ufficio operativo e di assistenti che parlano italiano. Un assistente Mappamondo visiterà regolarmente il vostro albergo.

# INSIDE BALI

# CONOSCERE BALI SOGGIORNANDO A UBUD

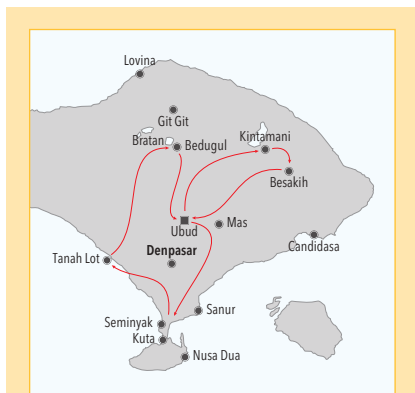

**Un programma con guida in italiano in esclusiva per i clienti Mappamondo**  
**Partenze giornaliere, il martedì e il sabato a luglio e agosto**

## 1° GIORNO TANAH LOT > BEDUGUL > UBUD (pranzo)

L'isola degli dèi affascina, strega, ammalia e Ubud, la zona verso la quale ci si dirige, è una delle più emozionanti e belle di tutta Bali. Atmosfera unica in questa enclave induista in un Paese musulmano: fin dai piccoli particolari, come le offerte floreali agli incroci, per facilitare il traffico. Partendo dal proprio albergo si raggiunge il tempio di Mengwi. A seguire Tanah Lot, tempio costruito nel VI secolo su un'isoletta, in una posizione unica: è forse il monumento più conosciuto e fotografato di Bali. Da qui si raggiunge il villaggio di Pejaten, conosciuto

per la lavorazione di ceramica e terracotta, quindi si prosegue verso nord. Dopo il pranzo in ristorante con vista sul lago Beratan a Bedugul, il tempio Ulun Danu, autentica poesia architettonica costruita sul lago. Lungo la strada che torna verso sud, sosta panoramica sui laghi gemelli Buyan e Tamblingan, con le rive punteggiate di piccoli villaggi e templi abbandonati. Prima di arrivare a Ubud, le cascate di Munduk dove, chi vuole, può chiudere la giornata con un bagno rinfrescante.

## 2° GIORNO UBUD > KINTAMANI > BESAKIH > UBUD

(colazione, pranzo)  
L'atmosfera di Ubud è unica, anche la mattina presto, quando la città è poco animata. Si inizia con una piacevole passeggiata nella celeberrima foresta di bambù, quindi il villaggio di Penglipuran. Si raggiunge il Besakih, il Tempio Madre, il più importante, più grande e più sacro della religione Indù a Bali. È a oltre 1.000 metri di altitudine e più che un tempio è un complesso di 23 templi collegati fra loro: con lo sfondo delle montagne, il panorama è straordinario. Pranzo a Kintamani, dall'alto si possono ammirare il lago e il vulcano. Il caffè, Bali Coffee, si prende a Tampaksiring, dove si trova il più imponente monumento antico di Bali, accanto ad una sorgente sacra. Prima di rientrare in albergo le risaie a terrazza di Tegalalang, semplicemente spettacolari.

## 3° GIORNO UBUD (colazione)

L'Elephant Cave, nota anche come Goa Gajah, risale a un'epoca tra il X e il XIV secolo, il che ne fa uno tra i templi induisti più significativi dal punto di vista archeologico. Si va nella natura della Monkey Forest, abitata

da macachi balinesi, pelo grigio e lunga coda, prima di raggiungere il bel complesso del Royal Palace di Ubud e il Tempio Saraswati, intitolato alla dea della saggezza e delle arti che ha sempre protetto Ubud, la meta preferita delle comunità di artisti locali. Splendidi fiori di loto sono nel laghetto davanti al tempio. Rientro in albergo e pomeriggio a disposizione. Magari proprio per un giro di shopping nelle numerose gallerie d'arte locali: si possono trovare opere anche piuttosto interessanti.

## 4° GIORNO UBUD (colazione)

Trasferimento in albergo nel sud di Bali, al porto per raggiungere Lombok e le Isole Gili o in aeroporto.



# BALI DISCOVERY

# VIAGGIO ITINERANTE ALLA SCOPERTA DELL'ISOLA

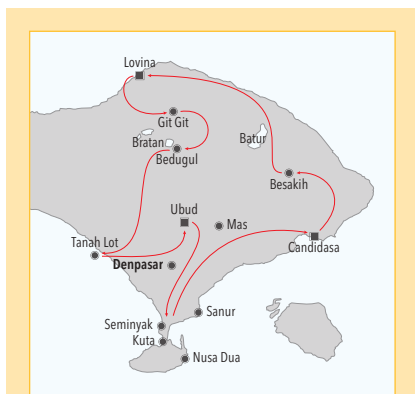

**Un programma con guida in italiano in esclusiva per i clienti Mappamondo**  
**Partenze giornaliere, il mercoledì a luglio e agosto**  
**È prevista la mezza pensione**

## 1° GIORNO CANDIDASA (pranzo)

Lasciati alle spalle i grandi resort, una guida esperta consente di scoprire la Bali autentica della tradizione, del lavoro, della cultura e dell'arte. Dal proprio hotel si parte per attraversare una collana di minuscoli villaggi prima di

arrivare a Candidasa, in una Bali che mostra il meglio di sé: a Tohpati gli artigiani realizzano i batik, Kelungkung è famoso per l'antico palazzo di giustizia e i magnifici affreschi, Kusamba con il tempio di Goa Lawah che ospita la sacra grotta dei pipistrelli. Prima del pranzo, sosta a Tenganan, dove ancora oggi vive una popolazione Aga, i primi abitanti di Bali. A Tirta Gangga visita allo splendido Palazzo Reale con le sorgenti sacre, si dice siano le stesse del Gange. Nel villaggio di Ujung sorge il grandioso palazzo sull'acqua, il Sukasada Water Palace: ha ormai quasi cento anni, è stato infatti costruito nel 1921.

## 2° GIORNO CANDIDASA > BESAKIH > LOVINA (colazione, pranzo)

Uno sguardo sulla vallata dal Bukit Jambul, prima di raggiungere il Pura Besakih, il Tempio Madre: sulle pendici del monte Agung, è il più grande tempio induista dell'Isola, un complesso di ventidue luoghi sacri dove si celebrano circa settanta cerimonie ogni anno. Questa è una zona fertile e le piantagioni di spezie di Kayuambua sono uno splendido spettacolo naturale: come il lago e il Batur, un vulcano a doppia caldera, con un cratere dentro un altro. Nel pomeriggio visita al Pura Batur, il tempio che protegge il sistema di irrigazione delle risaie. Funziona, perché solo a Bali si hanno tre raccolti l'anno, nelle altre parti del mondo sono due. La vera dea delle risaie è però Dewi Sri, alla quale è dedicato il Pura Beji di Sangsit. A Lovina si arriva nel tardo pomeriggio.

## 3° GIORNO LOVINA > BEDUGUL > UBUD (colazione, pranzo)

Una notte a Ubud è la notte nel sogno di Bali, dove i monaci annunciano la sera intonando le loro preghiere. Ubud è il centro artistico e culturale dell'Isola: si arriva fra ricami di risaie, una sosta alle cascate di Git-Git, dove è possibile fare il bagno, e un'altra a Bedugul dove c'è il tempio Ulun Danu, una poesia costruita sul lago Bratan. Sosta a Jati Luwih con rilassante passeggiata fra le risaie più grandi di Bali. E poi il privilegio di assistere a uno dei tramonti più emozionanti, dal bellissimo tempio sul mare di Tanah Lot, uno dei luoghi più suggestivi del mondo.

## 4° GIORNO UBUD (colazione, pranzo)

Ubud è affascinante custode di mille piccoli segreti che la guida saprà svelare: dal Royal Palace alla foresta delle scimmie, dalle gallerie d'arte della scuola "naif", la pittura primitiva che qui si è sviluppata ed è stata apprezzata in tutto il mondo, ai laboratori degli artigiani del legno nella vicina Mas. C'è tempo per vagare nel caratteristico mercato locale, un'esperienza anche la contrattazione con i venditori di artigianato, e affacciarsi anche nella grotta dell'elefante di Goa Gajah.

## 5° GIORNO UBUD (colazione)

Trasferimento in albergo, in aeroporto o al porto per raggiungere Lombok o le Isole Gili.

# HYATT REGENCY BALI



Sanur



CAMERA STANDARD



BALI

70

La spiaggia bianca è rimasta la stessa, ampia, tranquilla, bellissima. Identica è anche la prestigiosa catena alberghiera, Hyatt, che governa questo romantico rifugio, lontano dalla Bali più scatenata. Il resto è stato tutto rinnovato e lì dove c'era lo storico Bali Hyatt, una residenza che ha fatto la storia dell'ospitalità nell'isola, ora sorge l'Hyatt Regency Bali. Nove ettari di giardini tropicali circondano, e quasi isolano dal resto del mondo, le 363 camere di questo elegante e confortevole hotel, dove ogni alloggio è dotato di tutti i più moderni confort. Due i ristoranti: "Omang Omang" che porta in tavola la tradizione balinese e indonesiana, e il "Pizzeria", il cui menù, neanche a dirlo, è ispirato alla cucina italiana e mediterranea. Due anche le piscine, una per adulti e una riservata in esclusiva ai bambini, centro fitness e una moderna Spa. Un'oasi tranquilla, al riparo dalla confusione della night life balinese, ideale per godersi qualche giorno di puro relax al mare e, per chi vuole, sfruttare l'adiacente villaggio di Sanur per piacevoli passeggiate tra negozi ristoranti e bancarelle.

## PERCHÈ MAPPAMONDO

### IN VIAGGIO DI NOZZE

una colazione servita in camera, 30 minuti di massaggio per la coppia. Una cena romantica, bevande escluse, per soggiorni di minimo 5 notti.

### PER LE FAMIGLIE

un bambino sotto i 7 anni gratis in camera con due adulti, con un sofa bed.

### PRENOTA IN ANTICIPO

quote ridotte per prenotazioni ricevute almeno 90/60 giorni prima dell'arrivo.

# THE SEMINYAK BEACH RESORT & SPA



Seminyak



CAMERA GARDEN WING



RISTORANTE SANJE

Architetture eleganti e raffinate, è un resort moderno che non trascura affatto lo stile balinese e anzi, lo propone nelle camere, suite e ville, con deliziosi dettagli e particolari. Le sistemazioni sono divise tra Ville, Beach Wing fronte mare e Garden Wing. Chi soggiorna nelle Garden Wing è separato dal corpo centrale, compresi i ristoranti, da una piccola strada a traffico locale. Il ristorante Santan propone specialità internazionali, ma anche cene barbecue e serate a tema, spesso ispirate all'ottima cucina balinese o a base di pesce, rigorosamente pescato del giorno. Sanje Restaurant & Lounge è invece fronte mare, quasi sulla sabbia e con vista sul famosissimo tramonto di Seminyak, location ideale per gustare ottimi piatti della cucina mediterranea. Due i bar, splendida la infinity pool con vista sull'orizzonte, servizio di maggiordomo su richiesta e con supplemento. La connessione Wi-Fi nelle camere è gratuita.

## PERCHÈ MAPPAMONDO

### IN VIAGGIO DI NOZZE CON MAPPAMONDO

sistemazione in camera di categoria superiore senza supplemento, soggetta a disponibilità, minimo 7 notti. Torta, frutta e decorazione floreale della camera all'arrivo.

### PER LE FAMIGLIE

due bambini sotto i 12 anni gratis in camera con due adulti.

### PRENOTA IN ANTICIPO

quote ridotte per prenotazioni ricevute almeno 60/45 giorni prima dell'arrivo.

INDONESIA



## PRAMA SANUR BEACH

Sanur

La storia di Bali viaggia con questo albergo che ne ha accompagnato lo sviluppo turistico. È in splendida posizione sulla spiaggia di Sanur, secondo molti la più bella dell'Isola. Più volte ristrutturato, sa far contenti tutti: famiglie, coppie, sposi in luna di miele. Alcune caratteristiche lo rendono particolarmente adatto alla clientela italiana, come la formula in mezza pensione "All You Can Eat - Dine Around", in esclusiva Mappamondo per il mercato italiano. Tre i ristoranti: l'italiano Basilico, sulla spiaggia, forno a legna per la pizza; Lada, piatti indonesiani e di pesce; Tirta con cucina asiatica ed europea e, due volte a settimana, cena a buffet inclusa per i clienti Mappamondo con spettacolo di danze Legong. Tre bar, due piscine, Splash Zone con giochi d'acqua per i più piccoli, campi da tennis, pallavolo, centro fitness, diving certificato PADI con istruttore italiano, sport acquatici. Spa per massaggi e trattamenti benessere. Connessione Wi-Fi gratuita.



### PERCHÉ MAPPAMONDO

#### PER I SOLI CLIENTI MAPPAMONDO

quote ridotte per soggiorni di minimo 5 notti. Sistemazione garantita in camera Deluxe. Cesto di frutta in camera all'arrivo, uso gratuito del campo da tennis per un'ora al giorno.

#### IN VIAGGIO DI NOZZE

sistemazione garantita in Suite senza supplemento, riduzione del 20% sui trattamenti presso la Spa, frutta e torta in camera all'arrivo.

#### PER LE FAMIGLIE

due bambini sotto i 12 anni gratis in camera Deluxe con due adulti con un letto aggiunto, in solo pernottamento.

#### PRENOTA IN ANTICIPO

quote ridotte per prenotazioni ricevute entro il 30/4/2021.

### ESCLUSIVA MAPPAMONDO



Mangiare è anche divertirsi. È frugare con curiosità nelle diverse possibilità che un albergo con numerosi ristoranti può offrire. E poterlo fare senza vincoli ma in assoluta libertà è la formula "All You Can Eat - Dine Around", creata da Mappamondo in esclusiva per i suoi clienti che soggiornano al Prama Sanur Beach di Bali o al Kila Senggigi Beach di Lombok. Un sistema che consente di organizzare le proprie giornate come si vuole, eleggendo il pranzo o la cena ad appuntamento curioso e piacevole da programmare come si desidera. E dunque pranzare in albergo con cucina asiatica, ad esempio, se si sceglie una giornata di relax e andare a cena fuori la sera, oppure cenare italiano in hotel se si torna da un'escursione di un'intera giornata e non si ha voglia di uscire. Un'autentica rivoluzione che permette un notevole risparmio economico in assoluto oltre che in termini di rapporto qualità-prezzo superando le offerte restrittive

imposte normalmente dagli alberghi per il trattamento di mezza pensione. Funziona così: le cene e i pranzi al Prama Sanur Beach di Bali o al Kila Senggigi Beach di Lombok si possono fare una volta al giorno in qualunque ristorante dell'albergo - "Dine Around" - senza alcuna distinzione di rango o di prezzo. Dal menù si può ordinare liberamente una portata principale, mentre la scelta di antipasti e dolci è illimitata - "All You Can Eat" - nessun buffet, ma servizio a tavola e cucina espressa. Due bevande incluse per ogni pasto, da scegliere fra quelle analcoliche o la birra locale. Un "gourmet tour" divertente fra i piatti della cucina orientale, di quella internazionale o anche per rivisitare la cucina di casa al ristorante italiano Basilico. Un'occasione in più per aumentare la libertà della propria vacanza, partecipando anche, senza alcun supplemento, alle serate gastronomiche a tema con spettacoli di danze tradizionali.

# NUSA DUA BEACH HOTEL & SPA

Nusa Dua



Un'autentica vacanza da re, qui dove re e regine hanno soggiornato davvero, dove anche capi di stato e star dello spettacolo hanno lasciato la loro firma nel libro degli ospiti. È su un tratto di spiaggia privata, soffice e tranquilla. Architetture raffinate, che ricordano quelle di un sontuoso palazzo balinese, e vasta scelta di camere, dalle Deluxe fino ad arrivare alla Royal Residence, un'elegante villa a due piani, arredata con gusto ricercato e dotata di piscina privata. Tutte le sistemazioni sono spaziose e decorate con autentici arredi balinesi, terrazze e balconi offrono un bel panorama sui giardini tropicali o sull'oceano. Ampia scelta nella ristorazione, con cinque ristoranti che propongono cucina di ogni continente, e quattro bar. Tre piscine, palestra con circuito cardiovascolare, campi da tennis e da squash. Bellissima la Spa.

## PERCHÈ MAPPAMONDO

**PER I SOLI CLIENTI MAPPAMONDO**  
riduzione del 20% alla Nusa Dua Spa, minimo 5 notti.

**IN VIAGGIO DI NOZZE**  
sistemazione garantita in Premier Room senza supplemento (minimo 5 notti, eccetto 1-31/8/2021), cesto di frutta e decorazione floreale della camera all'arrivo.

**PER LE FAMIGLIE**  
un bambino sotto i 12 anni gratis in camera con due adulti.

# SWISS-BELHOTEL SEGARA

Nusa Dua



Atmosfera autenticamente balinese in questo resort ricco di vegetazione tropicale e di serenità. Swiss-Belhotel Segara si trova a Nusa Dua, uno dei tratti più belli dell'isola degli dèi ed è ad appena tre minuti di auto dalla bella spiaggia di Geger, che si può raggiungere con la navetta gratuita dell'hotel. Le sistemazioni sono 147, tra camere e suite, tutte con connessione Wi-Fi gratuita: particolare attenzione viene dedicata al soggiorno delle famiglie, con l'offerta di alcune stanze comunicanti. Nel ristorante Café Laguna, con servizio a buffet, vengono proposti piatti di cucina asiatica e internazionale. A disposizione degli ospiti due grandi piscine a laguna e un centro benessere con massaggi tradizionali balinesi e apprezzatissimi bagni floreali. Navetta a disposizione anche per il centro commerciale Bali Collection.

## PERCHÈ MAPPAMONDO

**PER I SOLI CLIENTI MAPPAMONDO**  
sistemazione garantita in camera Premier senza supplemento per soggiorni di minimo 5 notti (eccetto dal 15/7 al 31/8).

**PER LE FAMIGLIE**  
un bambino sotto i 12 anni gratis in camera con due adulti, in solo pernottamento.



# BALI NIKSOMA BOUTIQUE BEACH RESORT

Legian



Un piccolo grande albergo, un boutique beach hotel nel cuore di Legian, una delle zone più vivaci dell'isola. Ma il Bali Niksoma è una tranquilla oasi di serenità, a pochi passi dal mare, un resort nel quale si fondono in armonia la tradizione balinese e le architetture moderne, risultato dell'appassionato lavoro di Hadi Prana, uno degli architetti più apprezzati in Indonesia. Un confortevole minimalismo in tutte le sistemazioni, con eleganti suite e una Presidential Villa con piscina privata. Due invece le piscine a disposizione degli ospiti, insieme al centro fitness e alla Visala Spa, per massaggi e trattamenti di bellezza. Ristorazione invitante all'Hitana Restaurant, proprio di fronte alla spiaggia, con piatti asiatici e internazionali. Wi-Fi gratuito in tutto il Resort, interessante boutique con opere d'arte e di artigianato di artisti locali. Le spiagge di Kuta e Seminyak sono vicine, a meno di 2 chilometri di distanza.

## PERCHÈ MAPPAMONDO

### PER I SOLI CLIENTI MAPPAMONDO

riduzione del 15% sulle consumazioni e trattamenti Spa.

### PER LE FAMIGLIE

un bambino sotto i 12 anni gratis in camera con due adulti, in solo pernottamento.

### PRENOTA IN ANTICIPO

quote ridotte per prenotazioni ricevute almeno 60 giorni prima dell'arrivo.

# THE BANDHA HOTEL & SUITES

Legian



Bandha è una parola che viene dal sanscrito e significa "unire insieme". Definisce anche un'azione dello yoga che riguarda i chakra, i centri vitali. Questo resort nella vivace zona di Legian è un ritrovo di armonia, 92 camere e suite studiate e realizzate proprio per favorire il relax del corpo e della mente, concepite in un sobrio lusso balinese. A disposizione degli ospiti due piscine, un centro benessere dove abbandonarsi a massaggi e concedersi trattamenti antiage. E poi, il bel tramonto che si gode da Legian. Ristorante Mozzarella by the Sea, con ampia e sofisticata scelta di piatti asiatici, internazionali e anche italiani. Per smaltire, una palestra ben attrezzata con circuito cardiovascolare. Il Wi-Fi è gratuito in tutto il Resort. Il Bandha, fedele all'idea di "unire insieme", organizza anche matrimoni, la cerimonia si svolge in una cappella all'aperto proprio di fronte al mare.

## PERCHÈ MAPPAMONDO

### PER I SOLI CLIENTI MAPPAMONDO

riduzione del 15% sulle consumazioni e trattamenti Spa.

### PER LE FAMIGLIE

un bambino sotto i 12 anni gratis in camera con due adulti, in solo pernottamento.

### PRENOTA IN ANTICIPO

quote ridotte per prenotazioni ricevute almeno 120/60 giorni prima dell'arrivo.

# PURI SARON SEMINYAK

Seminyak



BALI

74

La scommessa vincente di questo albergo è l'offerta di buoni servizi a un costo davvero sorprendente in una location eccezionale. Per un risultato finale che è un ottimo rapporto qualità/prezzo. Il Puri Saron si trova a Seminyak, a pochi passi dalla spiaggia. La costruzione è in tradizionale stile balinese con camere ampie e luminose, tutte dotate di balcone affacciato sul giardino. Molto ampia l'offerta culinaria: due ristoranti, uno propone specialità della tradizionale cucina balinese, mentre nell'altro vengono preparati piatti internazionali oltre ad una buona pizza. Completano l'offerta una grande piscina, Spa per massaggi e trattamenti di bellezza, connessione Wi-Fi gratuita nelle aree comuni e nelle camere. Una comoda navetta gratuita, ad orari prefissati, permette di raggiungere con facilità il centro di Kuta, cuore pulsante dell'isola.

## PERCHÈ MAPPAMONDO

**PER I SOLI CLIENTI MAPPAMONDO**  
sistemazione garantita in camera Deluxe Chalet senza supplemento, un massaggio di 10 minuti a persona.

**PER LE FAMIGLIE**  
un bambino sotto i 10 anni gratis in camera con due adulti, in solo pernottamento.

# THE AVEDA BOUTIQUE HOTEL

Seminyak



INDONESIA

Nel cuore della vita scintillante di Bali, in posizione strategica nel quartiere alla moda di Seminyak. Il The Aveda Boutique Hotel è circondato da locali, ristoranti, negozi e a poca distanza da alcuni fra i luoghi più suggestivi dell'Isola, come il tempio Tanah Lot, ma anche dalle spiagge di Petitenget e Batu Belig. La spiaggia si raggiunge in soli 10 minuti. L'albergo è moderno e funzionale, con 112 camere accoglienti e dotate di ogni confort, compresi la climatizzazione e la connessione Wi-Fi gratuita. Nel ristorante Paon viene proposta autentica cucina balinese mentre il Sanjè, bar e lounge, è il posto giusto per rilassarsi sorseggiando originali cocktail. Inoltre a disposizione degli ospiti una bella piscina e una palestra ben attrezzata, per chi, anche in vacanza, vuole mantenere i ritmi di allenamento. Navetta gratuita due volte al giorno per la spiaggia di Petitenget e per Seminyak Square.

## PERCHÈ MAPPAMONDO

**PER I SOLI CLIENTI MAPPAMONDO**  
sistemazione garantita in camera Deluxe Paddy View senza supplemento (minimo 5 notti, eccetto dal 1 al 31/8).

**PER LE FAMIGLIE**  
due bambini sotto i 12 anni gratis in camera con due adulti.

**PRENOTA IN ANTICIPO**  
quote ridotte per prenotazioni ricevute almeno 30 giorni prima dell'arrivo.

# AMADEA RESORT & VILLAS

Seminyak



La movida balinese è dietro l'angolo, basta uscire dall'albergo. Ma non ci sono rumori che giungono fino all'Amadea, frastuono e animazione si fermano alla distanza giusta: lontani abbastanza per non dare fastidio, vicini quanto basta per arrivarci a piedi. Siamo a Seminyak, la zona più frequentata da chi apprezza la mondanità, e dunque l'Amadea, che riesce a proporsi con stile ma anche a contenere i costi, diventa la scelta privilegiata per chi vuole vivere la notte, provare ogni sera un ristorante o un locale diverso. Camere, suite e ville, tutte con connessione Wi-Fi gratuita, sono arredate in stile contemporaneo con accesi e allegri colori pastello: per le famiglie, disponibili stanze comunicanti e servizio di baby-sitting. Ristorante con cucina internazionale, diversi bar, due piscine, una per i bambini, Spa.

## PERCHÈ MAPPAMONDO

### PER I SOLI CLIENTI MAPPAMONDO

quote ridotte, una cena e un massaggio di 60 minuti a persona, soggiorni di minimo 5 notti.

### IN VIAGGIO DI NOZZE

torta in camera all'arrivo.

### PRENOTA IN ANTICIPO

quote ridotte per prenotazioni ricevute entro il 30/4/2021.

# IMPIANA PRIVATE VILLAS

Seminyak



Una villa per dimenticare gli affanni del mondo, coccolati dalla bellezza dell'isola, dalla vegetazione tropicale, dall'atmosfera unica dell'isola degli dèi. Situate proprio nel cuore di Seminyak, con ristoranti e negozi a breve distanza, le Impiana Private Villas sono realizzate in architettura balinese tradizionale, con i caratteristici tetti di paglia. Soluzione ideale per soddisfare coppie, famiglie, ma anche gruppi di amici: disponibili infatti ville con una, due, tre, cinque, fino a sei e otto camere da letto. Sono dotate di tutti i confort, compresa una cucina completamente attrezzata, è comunque a disposizione degli ospiti anche il ristorante Prana, che offre cucina tradizionale e salutare. Anche la spiaggia è vicina, a poco più di un chilometro, mentre a due chilometri si trova quella di Legian. Centro benessere per massaggi e trattamenti di bellezza.

### PER LE FAMIGLIE

possibilità di sistemare due adulti e un bambino con letto aggiunto nelle One Bedroom Villa, quattro adulti e due bambini con due letti aggiunti nelle Two Bedroom Villa, sei adulti e due bambini nelle Three Bedroom Villa.

BALI

75

INDONESIA

# UBUD

Le preghiere dei monaci annunciano la notte a Ubud e nella valle dell'Ayung. Poesie della fede e di tempi che sembrano antichi ma che qui, in questa calma, non sono ancora cancellati da alcuna modernità. Artisti e cultori dello spirito scelgono la piccola montagna per trovare ispirazione e serenità. E Ubud la concede, con un panorama fatto di risaie a terrazze che sono autentici ricami, un serpente infinito di merlature verdi, chiare, scure, sfumate, brillanti. Sono ceselli di un'arte che consente la sopravvivenza e

che forse regala più gioia agli occhi che denaro ai contadini. Sono gradinate di uno sterminato teatro greco dove si recita ogni giorno la tragedia felice della fatica: cappello triangolare in testa, gli agricoltori passano le ore piegati fino a terra, per curare i loro piccoli tesori, quelle minuscole piantine che maturano tre volte l'anno, evento unico nel mondo del riso che normalmente concede soltanto due raccolti ogni dodici mesi, e invece qui ne regala uno in più. Una terra benedetta dalla natura.

## MAYA UBUD RESORT & SPA

La valle del fiume Petanu e i verdi campi di riso di Peliatan. Lì in mezzo c'è il Maya Ubud, un lussuoso paradiso di tranquillità, dove i raggi del sole arrivano lievi, filtrati dagli alberi che ombreggiano le camere, tutte rinnovate, le suite e le ville, alcune con piscina privata. Un'oasi dell'animo, al riparo da ogni affanno. Per deliziare anche il corpo, nei tre ristoranti preparano cucina internazionale, panasiatica, light, ma anche pizza. Due piscine, campo da tennis, putting green per il golf, padiglione per lo yoga, palestra. La Spa è accanto al fiume.



## ALAYA RESORT UBUD

Un piccolo santuario di serenità e raffinatezza, un luogo dove è la mente, prima ancora del corpo, a sentirsi libera. Poche, lussuose suite, appena 60, affacciate sulle risaie, gioielli dello sguardo, brillanti di verde o d'oro, a seconda delle stagioni: suite ampie, dotate di ogni confort e arredate con semplice eleganza, con preziosi materiali locali. La Dala Spa offre trattamenti rilassanti e di bellezza, avvolta nel silenzio di un bellissimo giardino, nel ristorante cucina indonesiana e internazionale, piscina scenografica attraversata da un ponte di bambù.



## UBUD WANA RESORT

I cercatori di pace e serenità si ritrovano volentieri qui, in questo resort non grande e assolutamente tranquillo, ai margini di Ubud, immerso nel verde della campagna. Siamo a un quarto d'ora di navetta, gratuita, dal centro e ad appena 300 metri dalla foresta delle scimmie. L'Ubud Wana Resort sorge in un bel parco e ha 73 camere, tutte non fumatori, arredate con mobili in legno e tessuti batik tradizionali. A disposizione degli ospiti tre piscine separate, con diverse altezze dell'acqua, per bambini, adolescenti e adulti, ristorante di cucina internazionale dove vengono proposti anche piatti della cucina tipica indonesiana, con una zona fumatori all'aperto, Spa per massaggi e trattamenti di bellezza.



CAMERA WANA GARDEN

## THE MANSION RESORT HOTEL & SPA

Stile ricercato ma discreto, mai esibito, si trova nella comunità di artisti di Penestanan, a pochi minuti d'auto dal centro di Ubud. All'interno di un rigoglioso parco tropicale, The Mansion Baliwood offre diverse sistemazioni, dalle stanze Deluxe alle Ville con o senza piscina privata, alle Suite. La Spa propone una vasta gamma di massaggi e trattamenti, è un vero e proprio tempio del benessere, con terapie che coniugano tradizione e tecniche moderne. Tre i ristoranti. The Mansion è anche impegnato a sostenere alcune onlus che aiutano i bambini meno fortunati dell'isola con assistenza medica e terapie: gli ospiti possono contribuire e sentirsi parte di un progetto di solidarietà.



# L'ALTRA BALI

C'è un'altra Bali. Lontana dallo sfavillio dei locali alla moda, più vicina alle tradizioni e ai ritmi tranquilli dell'originaria Isola degli dèi, custode di memorie che sopravvivono e si tramandano anche con il correre del tempo. L'altra Bali si può vivere ancora, in quei villaggi e quegli alberghi che conservano atmosfere rilassate e tranquillità, dove tutto appare più semplice, naturale, immediato. A volte, perfino più bello. Come Lovina, l'ultima cittadina dell'estremo nord, in realtà una serie di piccoli villaggi di

pescatori affacciati su una lunghissima e suggestiva spiaggia di sabbia nera di origine vulcanica. Qui si può ancora trovare la Bali di un tempo e perfino il mare, come un segno della natura, è quasi sempre calmo. Atmosfere serene che regalano sensazioni profonde di pace interiore anche a Candidasa, pigramente adagiata sulla costa orientale, palcoscenico autentico di una serenità antica che non si lascia travolgere dai ritmi affannati dei tempi moderni. È in posti come questi che abbiamo scelto per voi piacevoli rifugi.

## THE LOVINA

Lovina Beach

Un grazioso, piccolo villaggio di ville balinesi con piscina privata e vista sull'oceano. La spiaggia è quella di Lovina, 200 metri di sabbia candida, a 5 minuti da un fantastico punto di osservazione di delfini. Il resort è tranquillo ed elegante, con ville spaziose e molto confortevoli. Al ristorante Heliconia è possibile apprezzare piatti della cucina europea, mediterranea, cinese e balinese, oltre che la pizza: a richiesta vengono preparati anche menù dietetici. Beach bar a bordo piscina e in spiaggia, palestra attrezzata, possibilità di praticare pesca, canoa, fare immersioni e snorkeling. Spa e centro benessere, mini club, Wi-Fi gratuito.



## MENJANGAN DYNASTY RESORT

West Bali National Park

La Bali ancora segreta, lontana dalla folla, immersa nella natura e nel silenzio del West Bali National Park. Menjangan Dynasty è nel tropico autentico della costa settentrionale, affacciato sulla bella spiaggia di Sentigi, con un mare fra i più belli dell'isola. Le 28 camere tendate sono ampie e comode, immerse nella vegetazione, e con tutti i confort, compresa la connessione Wi-Fi. Spettacolare piscina proprio sul mare, dalla quale si possono ammirare tramonti unici. Il Pasir Putih Beach Club Bar & Restaurant propone cucina locale e internazionale, Spa, un padiglione di bambù per lo yoga, centro certificato PADI.



## PURI BAGUS

Candidasa

Lezioni di yoga e di cucina tradizionale, immersioni o snorkeling oppure il semplice relax, il dolce far niente. Un resort comodo e tranquillo, con bei giardini tropicali e un accogliente bar sulla spiaggia da dove si possono ammirare suggestivi tramonti. È la piccola magia di Candidasa, quando il sole scende nel mare e infiamma il cielo, i pescatori rientrano, intorno c'è il silenzio che precede la sera. Al Puri Bagus si sta in prima fila per assistere allo spettacolo. Tra le attrazioni interessanti della zona, la possibilità di immergersi per andare ad esplorare il relitto della Liberty, la nave da guerra americana affondata durante il secondo conflitto mondiale. Le sistemazioni sono in villa, ce ne sono 47 immerse in un lussureggiante giardino tropicale. Ristorante con cucina indonesiana e internazionale, Spa a disposizione.



## RAMAYANA CANDIDASA

Candidasa

Oceano, montagne verdi, campi di riso. Pace e tranquillità, una serenità naturale per autentici romantici. Il Rama Candidasa è un resort nato per soddisfare qualunque desiderio: che sia il relax assoluto nel giardino zen o in spiaggia, una passeggiata nella natura o fra le vetrine dello shopping, un giro in barca, snorkeling, yoga. Un resort in armonia con la cultura e la tradizione di Bali, architetture eleganti, camere dotate di tutti i confort, compresa la connessione Wi-Fi gratuita. Il ristorante, con vista sull'oceano, propone specialità balinesi, piatti mediterranei e cucina italiana. A disposizione degli ospiti una piscina, attività balneari, centro immersioni, lezioni di origami e di yoga, centro benessere. Una navetta con orari prestabiliti collega l'albergo con il centro di Candidasa.



# NUSA LEMBONGAN

Ad appena trenta minuti di barca da Bali, ma è come se ci si trovasse in un altro mondo. Nusa Lembongan è una piccola isola fatata, tranquilla, senza affanni, con una natura straripante e un mare che la rende fra le migliori destinazioni per chi è appassionato di immersioni e snorkeling. Non per niente la spiaggia più bella si chiama Dream Beach, la spiaggia dei sogni: in una baia riparata, adatta per pigreggiare anche in acqua, la sabbia ha un color crema che la rende unica. Sunset Beach è l'opposto, un'insenatura dove si raccolgono le forze del mare, costa e rocce spesso sferzate da onde potenti, ideali solo per i surfisti. Coconut Beach è splendida, non troppo frequentata, molto autentica, con alcuni warung in attività, minuscoli locali che vendono cibo e bevande. Due i piccoli centri abitati principali: il porto, se vogliamo chiamarlo così, è in realtà soltanto una spiaggia dove approdano le barche, intorno alla quale si sviluppa la zona più animata dell'isola, con i ristoranti, i bar e i centri diving. L'altro luogo di ritrovo è Mushroom Bay, dalla parte opposta dell'isola. Un'isola all'insegna della semplicità, nello splendore della natura.



## ADIWANA D'NUSA BEACH CLUB & RESORT



Un rifugio affascinante per i cercatori di avventura, il luogo ideale per una vacanza tropicale in una sapiente miscela di mare splendido, sabbia candida e il dolce mistero di una foresta di mangrovie. Incastonato nella Light House Beach del villaggio di Jungut Batu, l'Adiwana d'Nusa Beach Club and Resort è a 30 minuti di barca dal porto di Sanur, recentemente rinnovato e affidato alla prestigiosa gestione Adiwana. È il posto giusto per dimenticare il mondo e crogiolarsi al sole, oppure per dedicarsi all'esplorazione dell'esotica isola di Nusa Lembongan e della natura circostante. Le 60 sistemazioni, fra camere, suite e ville, sono tutte ampie e arredate con sobrietà e moderni confort, compresa la connessione Wi-Fi gratuita: le ville hanno anche la piscina privata. Due i ristoranti: il d'Nusa con cucina internazionale e l'Hibachi che propone specialità giapponesi. A disposizione degli ospiti piscina, un bar e possibilità di praticare gli sport acquatici: la zona è ideale per snorkeling e uscite in canoa. Il centro fitness è aperto giorno e notte, la Spa propone massaggi e trattamenti di bellezza. Su richiesta, servizio di baby-sitter.

### PERCHÈ MAPPAMONDO

**IN VIAGGIO DI NOZZE**  
torta e decorazione floreale della camera all'arrivo.

**PER LE FAMIGLIE**  
due bambini sotto i 12 anni gratis in camera con due adulti, in solo pernottamento.



## MAHAGIRI

Un affresco della natura più bella e incontaminata: la sabbia, il mare, i profili delle montagne sullo sfondo. Visti qui, l'alba e il tramonto sono indimenticabili. Perché il Mahagiri Resort si trova sulla più grande spiaggia di sabbia bianca di Nusa Lembongan, con una vista straordinaria che abbraccia Bali e il maestoso Monte Agung. Ampia possibilità di scelta fra sistemazioni che prevedono camere, suite, ville familiari e anche con piscina privata, tutte ampie, confortevoli e arredate in stile contemporaneo. Ristorante e bar direttamente sulla spiaggia, con proposte di cucina locale, asiatica e internazionale. Ma qui i ritmi sono segnati dalla natura e dalle tradizioni locali, in genere si va a dormire presto e così anche la cucina chiude con un po' di anticipo: l'ultimo ordine al ristorante del Mahagiri, ma anche in tutti gli altri, viene preso alle 21:30, soltanto il sabato si prolunga fino alle 22:30. Due piscine, attività sulla spiaggia, possibilità di partecipare alle escursioni organizzate dal Resort e di affittare motorini e biciclette. Una navetta gratuita è a disposizione per eventuali spostamenti all'interno dell'isola.



CAMERA GARDEN VIEW



CAMERA BEACH FRONT

### PER LE FAMIGLIE

un bambino sotto i 12 anni gratis in camera con due adulti, in solo pernottamento.

# LOMBOK

Un'isola che è quasi un continente, talmente è ricca di diversità ambientali. Dominata da un vulcano alto più di 4 mila metri, una vetta che è conquista ambiziosa per gli appassionati di trekking. E poi con una parte desertica a oriente, foreste e risaie a ovest e un mare che è stato la ragione della fama planetaria di Lombok, meno turistica della vicina Bali ma a tratti anche più spettacolare. E anche meno frequentata, perché il business del turismo qui è cominciato con un pò di ritardo rispetto a Bali. Le due isole sono due mondi, si guardano separate da uno stretto che divide induisti e musulmani, propone stili e modi di vita differenti ma resi simili da una natura generosa. Lombok è luogo tranquillo, con piccoli villaggi, antiche tradizioni, feste tradizionali come la pesca del nyale, una specie di verme di mare che si mangia crudo o arrostito. Non ha un gran gusto, ma secondo la tradizione locale avrebbe qualità afrodisiache. Provare per credere.



## VISITE CON GUIDA ITALIANO

IN ESCLUSIVA PER I SOLI CLIENTI MAPPAMONDO

### LOMBOK SPECIAL

- Mezza giornata - la terra dei Sasak: i villaggi di Endut, Karang Temu, le risaie e i templi di Lingsar.

### SUPERLOMBOK

- Mezza giornata - la terra dei Sasak: i villaggi di Endut, Karang Temu, le risaie e i templi di Lingsar.
- Intera giornata con pranzo : in barca alle isole Gili Nanggu, Gili Tangkong e Gili Kedis.
- Intera giornata con pranzo: i villaggi artigianali, le bianche spiagge di Mawun e Tanjung Aan, visita di Kuta.

## ASSISTENZA A LOMBOK

Oltre all'ottima qualità dei servizi offerti dalla propria agenzia corrispondente, Viaggi del Mappamondo è in grado di garantire un'assistenza personalizzata grazie alla presenza di propri assistenti che parlano italiano. Un assistente Mappamondo visiterà regolarmente il vostro albergo.



## ANEMA VILLA & RESORT GILI LOMBOK

Sire Beach

La spiaggia di Sire è invitante, ancora incontaminata, in un angolo tranquillo a nord di Lombok e a pochi minuti di barca dalle famose Isole Gili. L'Anema Resort gode di una splendida posizione e regala una vista suggestiva sulla baia. Le camere sono tutte spaziose e dotate di ogni confort, compreso il Wi-Fi, mentre le ville hanno anche una piccola piscina privata. Nel ristorante cucina indonesiana e asiatica ma anche piatti internazionali. A disposizione degli ospiti piscina e centro benessere. Vengono organizzate escursioni per praticare snorkeling e immersioni subacquee, presso l'hotel è inoltre possibile noleggiare auto e biciclette. Per i golfisti, ma anche per chi vuole semplicemente provare, campo da golf regolamentare con 18 buche nelle vicinanze. Completa l'offerta il diving center.

### PERCHÈ MAPPAMONDO

#### PER I SOLI CLIENTI MAPPAMONDO

un massaggio di 15 minuti a persona e late check-out. Una cena per soggiorni di minimo 3 notti. Escursione di un giorno alle Isole Gili per sistemazioni in Villa, minimo 3 notti.

#### IN VIAGGIO DI NOZZE

torta e decorazione floreale della camera all'arrivo.

#### PER LE FAMIGLIE

due bambini sotto i 12 anni gratis in Family Room con due adulti.

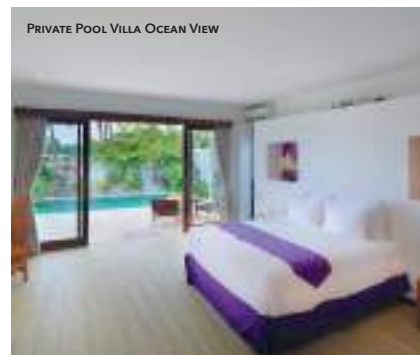





# KILA SENGGIGI BEACH POOL VILLA CLUB

Senggigi Beach

Un altro mondo, un altro modo di concepire il tempo, un altro stile di vita. Senza affanni né frenesia. Questo è il Kila Senggigi. Alcune caratteristiche lo rendono particolarmente adatto alla clientela italiana, come la formula in mezza pensione "All You Can Eat - Dine Around", in esclusiva Mappamondo per il mercato italiano. Le sistemazioni sono in camera e bungalow oppure nelle Pool Villas, in una zona esclusiva e riservata, che possono ospitare fino a 4 persone, hanno terrazza e jacuzzi, servizio 24 ore su 24. Tre ristoranti: cucina internazionale e asiatica al Rinjani; il Basilico, sulla spiaggia, per specialità italiane; Beachcomber è aperto per la colazione ad uso esclusivo dei soli clienti delle Pool Villas. Spiaggia attrezzata, sport acquatici, ottima Spa. Wi-Fi gratuito, sportello ATM per prelievo contanti all'interno del Resort.

## PERCHÈ MAPPAMONDO

### PER I SOLI CLIENTI MAPPAMONDO

quote ridotte per soggiorni di minimo 5 notti, uso gratuito del campo da tennis per un'ora al giorno. Sistemazione in Garden Bungalow soggetta a disponibilità.

### IN VIAGGIO DI NOZZE

sistemazione garantita in Bungalow senza supplemento, frutta e torta in camera all'arrivo.

### PER LE FAMIGLIE

due bambini sotto i 12 anni gratis in camera con due adulti con un letto aggiunto, in solo pernottamento.

### PRENOTA IN ANTICIPO

quote ridotte per prenotazioni ricevute entro il 30/4/2021.

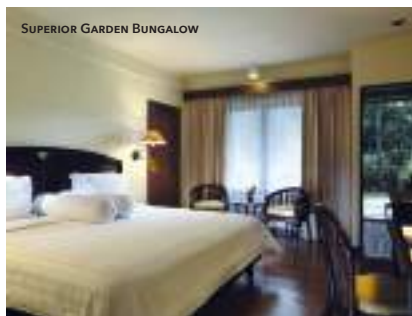

## ESCLUSIVA MAPPAMONDO



Mangiare è anche divertirsi. È frugare con curiosità nelle diverse possibilità che un albergo con numerosi ristoranti può offrire. E poterlo fare senza vincoli ma in assoluta libertà è la formula "All You Can Eat - Dine Around", creata da Mappamondo in esclusiva per i suoi clienti che soggiornano al Prama Sanur Beach di Bali o al Kila Senggigi Beach di Lombok. Un sistema che consente di organizzare le proprie giornate come si vuole, eleggendo il pranzo o la cena ad appuntamento curioso e piacevole da programmare come si desidera. E dunque pranzare in albergo con cucina asiatica, ad esempio, se si sceglie una giornata di relax e andare a cena fuori la sera, oppure cenare italiano in hotel se si torna da un'escursione di un'intera giornata e non si ha voglia di uscire. Un'autentica rivoluzione che permette un notevole risparmio economico in assoluto oltre che in termini di rapporto qualità-prezzo superando le offerte restrittive

imposte normalmente dagli alberghi per il trattamento di mezza pensione. Funziona così: le cene e i pranzi al Prama Sanur Beach di Bali o al Kila Senggigi Beach di Lombok si possono fare una volta al giorno in qualunque ristorante dell'albergo - "Dine Around" - senza alcuna distinzione di rango o di prezzo. Dal menù si può ordinare liberamente una portata principale, mentre la scelta di antipasti e dolci è illimitata. "All You Can Eat" - nessun buffet, ma servizio a tavola e cucina espressa. Due bevande incluse per ogni pasto, da scegliere fra quelle analcoliche o la birra locale. Un "gourmet tour" divertente fra i piatti della cucina orientale, di quella internazionale o anche per rivisitare la cucina di casa al ristorante italiano Basilico. Un'occasione in più per aumentare la libertà della propria vacanza, partecipando anche, senza alcun supplemento, alle serate gastronomiche a tema con spettacoli di danze tradizionali.

# GILI TRAWANGAN

Gili, in indonesiano significa piccola isola, è il cognome di queste tre sorelle che formano un incantevole arcipelago. E Air, Meno e Trawangan sono i loro nomi. È qui che si sistemano i viaggiatori, perchè offre sistemazioni comode, in grado di soddisfare le abitudini occidentali. Ma l'atmosfera è fantastica ovunque, un piccolo incanto tropicale, e nel mare di tutte e tre si incontrano tartarughe giganti e minuscoli cavallucci marini. Trawangan è soprannominata l'isola delle feste non per il clamore notturno, che non c'è, ma per l'atmosfera rilassata e la piacevole abitudine, appunto, di fare festa e di ritrovarsi in allegria. Sull'isola ci si sposta a piedi, in bicicletta o col cidomo, un carretto dipinto a colori vivaci - potrebbe ricordare i vecchi carretti siciliani - e trainato da pony. In pochi minuti di barca si passa da un'isola all'altra ma la sfida di raggiungerle a nuoto è realmente poco consigliata. Le correnti sono forti e Baywatch, qui, non è ancora arrivato.



I CIDOMO

## HOTEL VILA OMBAK 🌐🌐🌐

Vanta un primato, Vila Ombak: essere stato il pioniere dell'ospitalità di Gili Trawangan, il primo hotel di standard internazionale ad aprire su quest'isola. Le sistemazioni sono in piacevole stile indonesiano, molte costruite su due piani, alcune concepite per ospitare comodamente le famiglie e accogliere fino a due bambini con i genitori oppure tre adulti. I bagni sono realizzati in stile balinese, a cielo aperto, e sono serviti da acqua dolce. Due i ristoranti, uno di fronte alla piscina, l'altro sulla spiaggia, location ideale per cene romantiche. A disposizione degli ospiti bar, piscina con acqua desalinizzata, attrezzato centro diving, Spa per massaggi e trattamenti di bellezza. Connessione Wi-Fi gratuita, noleggio biciclette.

### PERCHÈ MAPPAMONDO

**IN VIAGGIO DI NOZZE**  
frutta, torta e decorazione floreale della camera all'arrivo.



TRADITIONAL LUMBUNG HUT

## HOTEL OMBAK SUNSET 🌐🌐🌐

Il tramonto è il momento magico di questo albergo che al calar del sole ha voluto dedicare il suo nome. È sulla costa ovest ed è uno degli hotel più moderni, con bella spiaggia e vegetazione lussureggiante. Anche la qualità delle sistemazioni è decisamente migliore rispetto a quanto in media l'isola riesce ad offrire e lo standard dei servizi è di buon livello. Camere, bungalow e suite sono tutte arredate in stile indonesiano e nei bagni viene utilizzata acqua corrente depurata. Il ristorante propone un vasto menù di cucina occidentale oltre a specialità della tradizione indonesiana. Tre bar, sport acquatici, diving center, lezioni di yoga, Akira Spa. Wi-Fi gratuito in camera e nelle aree comuni, noleggio biciclette.



CAMERA DELUXE TERRACE

# GILI MENO

È l'isola che il tempo sembra aver dimenticato. Un luogo di pace e serenità dove il turismo di massa non è ancora arrivato. Un incanto, con mare bellissimo e spiagge candide. Perfino il "Muro di Gili Meno" resiste, una felice creazione subacquea della natura dove si ritrovano le tartarughe e le grandi gorgonie si aggrappano ai coralli colorati. Gli ultimi paradisi iscrivono nel loro elenco anche questa piccola isola indonesiana, dove le giornate scivolano pigre tra bagni, partite a scacchi con i locali, qualche pisolino sull'amaca. È splendida, tranquilla, ed è possibile attraversarla tutta in un paio d'ore, camminando in assoluta tranquillità: non è più lunga di due chilometri. Gili Meno garantisce un'evasione totale, grazie anche all'ambiente, una sinfonia di sabbie bianche e acque azzurre dove chi ama immergersi di notte può divertirsi con le grandi murene e danzare con le ballerine spagnole, colorati molluschi, compagni di viaggio in questo naufragio felice.



## MAHAMAYA

Mahamaya significa "ultimo paradiso", ed è quello che questo eco-friendly resort promette di offrire ai suoi ospiti. Il Mahamaya, direttamente affacciato sulla spiaggia, combina un design moderno e all'avanguardia con influenze tradizionali. Le suite sono tutte disposte attorno alla piscina, climatizzate e dotate di ogni confort. Le due Beachfront Villa sono fronte mare, hanno la doccia esterna in stile balinese. Il Resort è impegnato a rispettare criteri di sostenibilità ambientale e contribuisce alla realizzazione di un programma di istruzione per i bambini. La gastronomia si fonda sui prodotti che l'isola offre, il ristorante serve infatti una selezione di piatti indonesiani, pesce e frutti di mare oltre a specialità della cucina occidentale. Lezioni di cucina, gite in kayak, palestra. Biciclette e Wi-Fi gratuiti.

### PERCHÈ MAPPAMONDO

#### PRENOTA IN ANTICIPO

quote ridotte per prenotazioni ricevute entro il 30/4/2021.



BEACHFRONT VILLA

## SERI RESORT

Abbracciato dal mare e dalla spiaggia, la vegetazione alle spalle. Ci sono bungalow e suite affacciati sulla meraviglia di questo ambiente incontaminato. La chiamano "sostituita semplicità". Sabbia bianca, baie turchesi, serena vita da spiaggia e giardini di corallo: il Seri Resort offre questo e anche altro. Le camere sono tutte arredate con gusto e dotate di ogni confort, compreso il Wi-Fi. Nel ristorante materie prime a freschezza garantita, il pesce arriva ogni mattina dal pescoso mare, inoltre specialità indonesiane e occidentali. Piscina, yoga, passeggiate, gite in barca verso le altre isole dell'arcipelago e il santuario delle tartarughe, semplice relax. È possibile noleggiare biciclette.



BEACH BUNGALOW GARDEN VIEW



# ISOLA DI JAVA

## MONTE BROMO E YOGYAKARTA

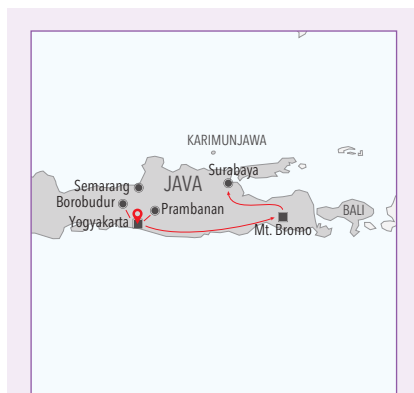

**Partenze ogni lunedì  
da luglio a settembre, guida in italiano**

**Partenze giornaliere, guida in inglese**

### 1° GIORNO YOGYAKARTA > PRAMBANAN > YOGYAKARTA

Comincia un viaggio nell'Indonesia meno frequentata e più suggestiva. Java è l'isola meno estesa delle

quattro grandi isole della Sonda, ma è il cuore dell'Indonesia, nasce qui anche la musica gamelan. Fu terra di molti regni influenti per la regione del sud-est asiatico e, come risultato, molte opere letterarie sono state scritte da autori giavanesi, ad esempio Ken Arok e Ken Dedes, la storia dell'orfano che usurpò il trono del re e sposò la regina dell'antico regno di Java. Arrivati a Yogyakarta, trasferimento in albergo. Nel pomeriggio visita al Prambanan, il tempio della "vergine snella", conosciuto anche come complesso di Lorjongrang, composto da tre grandi santuari nell'area principale dedicati alla trimurti Indù: Shiva, Brahma e Visnu.

### 2° GIORNO YOGYAKARTA > BOROBUDUR > YOGYAKARTA

(colazione)  
È la giornata di Borobudur, sarà indimenticabile. Si parte al mattino per Kotagede, così era chiamata l'antica città, si visitano alcune tradizionali botteghe artigiane: particolarmente famosa è la lavorazione dei batik. A seguire il Kraton, il Palazzo del Sultano, costruito nel 1756 in un maestoso ed elegante stile architettonico giavanesi da Sri Sultan Hamengkubowono I. Si raggiunge quindi il Borobudur, un tempio splendido, emozionante dichiarato dall'Unesco Patrimonio dell'Umanità. Costruito nel IX secolo, è il più grande

tempio buddista dell'Indonesia: lungo 123 metri, 504 statue di Buddha e quasi 3 mila bassorilievi di cui circa la metà narrano storie della vita di Buddha. Prima di tornare in albergo a Yogyakarta visita dei templi di Pawon e Mendut.

### 3° GIORNO YOGYAKARTA > MT. BROMO

(colazione)  
Sveglia presto e partenza in treno per Jombang. Continuazione verso il Monte Bromo, 4 ore di auto circa. Si arriva in tarda serata.

### 4° GIORNO MT. BROMO > PENANJAKAN > SURABAYA

(colazione)  
La sveglia suona molto presto al mattino, circa alle 4:00, ma il Monte Bromo merita questa fatica. Non è soltanto un vulcano, ma anche uno splendido spettacolo naturale. Lo si osserva dalla piattaforma di Penanjakan, lo scenario dell'alba è indimenticabile: i colori, il silenzio, i profumi che annunciano il nuovo giorno restano scolpiti per sempre nella memoria. Con il passare del tempo il panorama diventa sempre più nitido e si possono ammirare anche gli altri vulcani: il Batok e il Semeru. Si torna in albergo, colazione, poi si parte per Surabaya.

## TOUR DI YOGYAKARTA

**Partenze ogni lunedì  
da luglio a settembre, guida in italiano**

**Partenze giornaliere, guida in inglese**

### 1° GIORNO YOGYAKARTA > PRAMBANAN

Arrivati a Yogyakarta trasferimento in albergo. Nel pomeriggio si raggiunge Prambanan, dove si trova il più vasto complesso di templi indù. Il più famoso è quello della "vergine snella", insieme ai luoghi sacri dedicati alla trinità indù: Brahma, Shiva e Visnu. Il resto della

giornata è a disposizione, ci si può rilassare in albergo oppure fare una piacevole passeggiata nei dintorni.

### 2° GIORNO YOGYAKARTA > BOROBUDUR > YOGYAKARTA

(colazione)  
Si parte per Kotagede, così era chiamata l'antica città, dove si visitano alcune tradizionali botteghe artigiane: particolarmente famosa e apprezzata è la lavorazione dei batik. Poi il Kraton, il Palazzo del Sultano, costruito nel 1756 in un maestoso ed elegante stile architettonico giavanesi da Sri Sultan Hamengkubowono I. Quindi si raggiunge finalmente il celeberrimo Borobudur.

Splendido, emozionante. Costruito nel IX secolo, è il più grande tempio buddista dell'Indonesia, dichiarato dall'Unesco Patrimonio dell'Umanità: è a base quadrata, lungo 123 metri, 504 statue di Buddha e quasi 3 mila bassorilievi di cui circa la metà narrano storie della vita di Buddha. Prima di tornare in albergo a Yogyakarta visita al Pawon ed il Mendut Temple.

### 3° GIORNO YOGYAKARTA

(colazione)  
La mattinata è a disposizione. Poi si parte, il viaggio può proseguire verso Bali, 1 ora di volo circa, o Semarang per raggiungere l'arcipelago di Karimunjawa.

# JAVA: TEMPLI, LAGHI E VULCANI



## Partenze giornaliere Guida in inglese

### 1° GIORNO JAKARTA

Arrivo a Jakarta, metropoli cosmopolita, fra le più vivaci di tutto l'Oriente. Nel tempo a disposizione si può raggiungere il centro, piazza Merdeka - significa libertà - dove si trova il Monas, il Monumento Nazionale, una colonna alta 132 metri che finisce con una fiamma in lamina d'oro. Fra le curiosità più insolite, il Pasar Burung, il mercato degli uccelli in Jalan Pramuka.

### 2° GIORNO JAKARTA > BANDUNG

(pensione completa)

Incontro con la guida e subito partenza verso Bandung. Lungo la strada, prima spettacolare visita al giardino botanico di Bogor, uno dei più grandi e antichi del mondo. Al Puncak pass, 1500 metri di altezza, spettacolare panorama, si mangia in un ristorante locale. Arrivo a Bandung nel tardo pomeriggio.

### 3° GIORNO BANDUNG

(pensione completa)

I sundanesi o sondanesi sono un gruppo etnico nativo della parte occidentale dell'isola di Java. Con 40 milioni di persone sono il secondo gruppo più numeroso in Indonesia e in maggioranza di religione musulmana. Visita al cratere del vulcano Tangkuban Prahua, a seguire visita delle sorgenti calde di Ciater. Sosta al mercato di Lembang e performance di musica tradizionale

Angklung, con strumenti di bambù, al villaggio Padasuka. Nel pomeriggio rientro a Bandung e resto della giornata a disposizione.

### 4° GIORNO BANDUNG > KUTOARJO > WONOSOBO

(pensione completa)

Colazione di buon'ora e trasferimento alla stazione per prendere il treno diretto a Kutoarjo. Circa 7 ore di viaggio, panorami fantastici che terranno impegnati a scattare foto. Pranzo al sacco e arrivo nel primo pomeriggio. Si cambia mezzo di trasporto e in auto si raggiunge Wonosobo, un pittoresco villaggio di montagna. Tempo a disposizione.

### 5° GIORNO WONOSOBO > DIENG PLATEAU > WONOSOBO

(pensione completa)

Sulle splendide alture del Dieng Plateau si trovano alcuni dei più antichi templi indù di Java. Si pensa che questo luogo a oltre 2 mila metri di altezza, il cui nome significa "dimora del paradiso", fosse un tempo sede di una fiorente città di sacerdoti. Si prosegue per Telaga Warna, il "lago colorato", che ha bellissime tonalità turchesi e poi verso Candi Bima e il Sikidang, un cratere con bocche fumanti e stagni in ebollizione. Pomeriggio a disposizione.

### 6° GIORNO WONOSOBO > BOROBUDUR > PRAMBANAN > YOGYAKARTA

(pensione completa)

La meraviglia del Borobudur, tempio buddista dichiarato Patrimonio dell'Umanità. Costruito nel IX secolo, è a base quadrata, lungo 123 metri, con 504 statue di Buddha e quasi 3 mila bassorilievi di cui quasi la metà narrano storie della vita di Buddha. Nel pomeriggio si raggiunge il Prambanan, costruito nel VII secolo, un altro tesoro di Yogyakarta, con 90 santuari indù, compresi i templi della Trimurti dedicati a Shiva, Brahma e Visnu. Visita anche ai templi di Palosan e Sewu, sui cui muri sono incise scene del Ramayana, poema epico induista.

### 7° GIORNO YOGYAKARTA

(pensione completa)

Il Kraton, il Palazzo del Sultano, è stato costruito in un maestoso ed elegante stile architettonico giavanese da Sri Sultan Hamengkubowono I. Più di 25 mila persone vivono all'interno del grande Kraton che ha

il suo mercato, negozi, fabbriche di batik e di argento, scuole e moschee. Si visita anche il vicino Tamansari, che letteralmente significa "giardino profumato": si raggiunge dal Kraton con una breve passeggiata. Nel pomeriggio tempo a disposizione.

### 8° GIORNO YOGYAKARTA > MOJOKERTO > MT. BROMO

(pensione completa)

Il treno per Mojokerto parte al mattino presto, circa 5 ore in carrozza prima di raggiungere in auto il Tosari village, 3 ore, ai piedi del monte Bromo. Lungo la strada sosta a Candi Tro Wulan, che verso la fine del 1200 fu capitale del più grande impero induista della storia dell'Indonesia.

### 9° GIORNO MT. BROMO > SURABAYA

(colazione, pranzo)

La sveglia suona circa alle 4:00, ma il Monte Bromo merita questa fatica: non è soltanto un vulcano, ma anche uno splendido spettacolo naturale. Lo scenario dell'alba è indimenticabile: i colori, il silenzio, i profumi che annunciano il nuovo giorno restano scolpiti per sempre nella memoria. Chi vuole può proseguire l'escursione arrivando a piedi fino al cratere del vulcano. Poi si torna in albergo per rinfrescarsi e si parte verso Surabaya. Finisce qui il viaggio nell'isola di Java, ma può proseguire verso Bali, Lombok, le isole Gili, ma anche Flores o il vicino arcipelago di Karimunjawa.



# KARIMUNJAWA



## KURA KURA RESORT

Il Castaway dei tempi moderni, la grande fuga volontaria nel nulla dipinto di azzurro, un fazzoletto di sabbia circondato dall'oceano e pitturato dal verde delle palme e delle mangrovie. Quando i proprietari lo videro per la prima volta dissero quel che tutti pensano quando raggiungono questo isolotto sperduto nel mare: "Voglio vivere qui". Loro hanno realizzato un piccolo sogno che addolcisce l'animo di chi fin qui viene a cercare una natura ancora intatta, relax assoluto, privacy, e per qualche giorno tocca con mano l'Eden com'era e come ce lo hanno sempre raccontato. Bungalow Superior e Deluxe, ville da 300 a 600 metri. Per soddisfare le richieste delle famiglie, nei Superior Bungalow e nelle Pool Villa è possibile richiedere un letto aggiunto. Ma in tutte le camere non c'è televisione. Perché lo spettacolo qui è la natura. Grande confort, servizio attento, ristorante à la carte con deliziosi piatti anche di cucina italiana. Numerose le attività per chi ama il mare e la natura, con un attrezzato centro diving con istruttore italiano. Dal resort è possibile anche organizzare escursioni fra i tanti atolli dell'arcipelago, uno splendido parco marino naturale. Raffinata Spa dove si possono fare massaggi tradizionali. Per poter sfruttare al massimo le giornate e allontanare l'ora del tramonto, sull'isola si segue il fuso orario balinese. Agli ospiti viene fornito un cellulare con scheda locale per chiamare la lobby, i ristoranti ed accedere ai servizi in modo semplice ed immediato ovunque ci si trovi. Il trasferimento al Kura Kura avviene con un aereo privato, un Twin Hotter da 14 posti, da Semarang, Central Java, all'isola principale dell'arcipelago di Karimunjawa (circa 30-40 minuti circa). Da qui, un breve tratto in barca - circa 15 minuti - fino all'isola di Menyawan, dove si trova il Resort. Sul piccolo aereo non è consentito portare bagagli di grandi dimensioni, massimo 10 chili a persona, che possono essere lasciati gratuitamente al deposito bagagli di Semarang. Per chi desidera vivere emozioni alla Robinson Crusoe, c'è la vicina Krakal Island, una dependance del Kura Kura, dove si viene portati in barca alla scoperta dell'isolamento assoluto: tre cottage, uno adibito a soggiorno e due a camera da letto. L'isola viene però riservata sempre in esclusiva, la seconda camera è quindi utilizzabile solo dai nuclei famigliari o da due coppie che decidono di vivere insieme l'isola. Il mare, la natura, il silenzio. Non c'è corrente elettrica ma lampade a petrolio. Il mondo e i suoi affanni restano lontani.



DELUXE COTTAGE SEA VIEW

### PERCHÈ MAPPAMONDO

**IN VIAGGIO DI NOZZE**  
snorkeling con guida al tramonto, una bottiglia di vino.

**PER LE FAMIGLIE**  
due bambini sotto i 12 anni gratis in camera con due adulti.

# TOUR DI SULAWESI

## Partenze giornaliere, guida in inglese

### 1° GIORNO DENPASAR > MAKASSAR

(cena)

È un'altra Indonesia quella che appare dopo un breve volo da Denpasar a Makassar. Si lascia Bali e si va sull'isola di Sulawesi, dove vivono i Tana Toraja, un popolo che segue ancora tradizioni antiche, incentrate su un particolare culto dei morti. Interessanti anche le loro case, costruite con tetti che ricordano le chiglie di una nave.

### 2° GIORNO MAKASSAR > TANA TORAJA

(pensione completa)

Makassar ha una storia ricca e interessante. Un assaggio si ha visitando Fort Rotterdam, un bell'esempio di architettura olandese dove hanno sede due interessanti musei. A Paotere c'è il vecchio

porto di Makassar, che ospita le affascinanti golette dei Bugi, o Pinisi. Il viaggio per Toraja, che inizia adesso, dura 8 ore di macchina. Prima sosta a Pare Pare, per il pranzo, e poi, su splendide strade di montagna con panorami bellissimi, secondo stop a Puncak Lakawang, in un fantastico belvedere. Nel tardo pomeriggio si arriva a Toraja.

### 3° GIORNO TANA TORAJA

(pensione completa)

I Tau Tau sono l'essenza della cultura Toraja, statue in legno che rappresentano i defunti, vestite con i loro abiti ed esposte a braccia aperte su balconi scavati nella roccia. Un culto antico che a Lemo ha la zona di sepoltura più interessante. Le tombe si susseguono in una serie di piccoli centri, tutti molto vicini fra loro. A Londa è interessante un'antica grotta, una tomba naturale dove le sepolture sono accompagnate da grandi cerimonie. Ci si ferma per il pranzo e poi si prosegue

per Kete Kesu, un villaggio dove si visitano le Tongokan, le case tradizionali Toraja.

### 4° GIORNO TANA TORAJA > RANTEPAO

(colazione)

Giornata libera, ma guida e autista rimangono a disposizione. Bori offre una doppia suggestione: alcune impressionanti pietre megalitiche e il cimitero Toraja. Per chi vuole invece, a Batutumonga, si gode di una vista impressionante che spazia su tutta Tana Toraja. Altro suggerimento per impegnare la giornata è visitare il villaggio di Marante, con numerosi Tau Tau. Un ponte sospeso porta al villaggio Ba'ta: divertente attraversarlo.

### 5° GIORNO RANTEPAO > MAKASSAR

(colazione)

Da Rantepao si torna a Makassar, sosta per il pranzo ancora a Pare Pare. Dall'aeroporto proseguimento per la destinazione successiva.

## MANADO

Terra di avventure e avventurieri, Manado ha conosciuto stagioni di animismo e poligamia, prima di accettare con tranquillità l'arrivo degli europei e la predicazione cristiana. Dei tempi antichi rimangono ancora alcune abitudini, soprattutto alimentari, che possono sorprendere o inorridire, dal topo della foresta fritto allo stufato di pipistrello. Oggi è invece molto apprezzata come destinazione ideale per il relax, vanta tra l'altro una barriera corallina considerata fra le più belle al mondo.



## SILADEN RESORT & SPA

Siladen è un'isola ammantata da una splendida vegetazione nel cuore del bellissimo Parco Marino di Bunaken, appena sopra l'Equatore. Questo boutique resort è stato aperto nel 2003, qui sono molto attenti alla salvaguardia dell'ambiente marino: è il posto ideale per le attività subacquee ma anche per un relax totale in piena sintonia con la natura. Le sistemazioni sono in ville di diverse tipologie, tutte molto ampie e confortevoli. Vasta la scelta gastronomica fra piatti tipici della cucina indonesiana, Asian fusion, italiana e mediterranea. Grande piscina circolare di acqua salata, nella Spa massaggi e trattamenti di bellezza per liberare la mente e coccolare il corpo: aromaterapia con oli naturali preparati a Bali esclusivamente per il resort. Nelle aree comuni connessione gratuita alla rete Wi-Fi.



LA SPA



BEACH VILLA

# FLORES

I portoghesi rimasero abbagliati dalla bellezza di quest'isola e quando la avvistarono ribattezzarono il capo più orientale con il nome di Cabo da Flores, Capo dei Fiori. Era il XVI secolo. È bella, con qualche tratto aspro che la rende ancora più selvaggia e affascinante, canyon percorsi da fiumi spettacolari, villaggi tradizionali, laghi vulcanici. Flores custodisce incredibili tesori naturali: una delle barriere coralline più belle del mondo, l'incredibile e romantica Pink Beach, la spiaggia rosa, ma di un rosa vivo, acceso, emozionante. E poi il famoso Manta point, dove si incontrano le mante che si lasciano avvicinare, Rinca Island, isola meravigliosa che è parte del Parco Nazionale di Komodo, dove si possono ammirare i varani, rettili enormi, con antenati che risalgono al Pleistocene, circa 40 mila anni fa. Un'isola straordinaria, dove resistono tradizioni antiche, come la pesca con il kelong, una struttura usata per intrappolare pesci e crostacei. Protagonisti di una squisita gastronomia.



## ANGEL ISLAND ECO RESORT



A diretto contatto con una natura splendida, un resort eco-friendly sull'isoletta di Bidadari, di fronte alla costa occidentale di Flores. È stato costruito con il minore impatto ambientale possibile, facendo grande attenzione a proteggere la barriera corallina circostante e le spiagge. Soltanto 10 ville, tutte a un minuto dal mare, con tutti i possibili confort e molto spaziose, in grado di ospitare fino a tre adulti. Circondato da tre spiagge di sabbia bianca, si trova a soli 20 minuti di barca da Labuan Bajo. Dal resort si effettuano escursioni in barca sulla barriera corallina, dove si possono fare immersioni o snorkeling, e alle isole di Rinca e Komodo per vedere i varani. Wi-Fi gratuito. Accettati i ragazzi sopra i 10 anni.

### PERCHÈ MAPPAMONDO

#### PENSIONE COMPLETA

colazione, pranzo e cena à la carte, inclusi soft drink, succhi di frutta, acqua, té e caffè.





## SUDAMALA RESORT, SERAYA

Un posto magico, lontano da tutto. Una spiaggia fantastica, servizio attento e premuroso, sistemazioni essenziali ma comode. Cosa chiedere di più se siete alla ricerca di un po' di relax? Il Sudamala Resort, Seraya è stato inaugurato nel 2015, è su un'isola a largo della costa di Labuan Bajo e si raggiunge in soli 30 minuti di barca. Ogni sistemazione dispone di aria condizionata, minibar, bollitore per té e caffè, cassaforte, bagno privato con doccia e acqua calda. Quest'isola privata e il mare cristallino stanno attirando qui i primi viaggiatori, ma ancora oggi quest'isola non è conosciuta e per questo è ancora incontaminata. Piscina, Wi-Fi gratuito nelle aree comuni, personale specializzato per massaggi rilassanti e trattamenti benessere. Servizio di lavanderia, canoe, attrezzatura per snorkeling, diving center specializzato, escursioni. La vita frenetica di tutti i giorni diventa un ricordo, è il momento della pace e del relax.

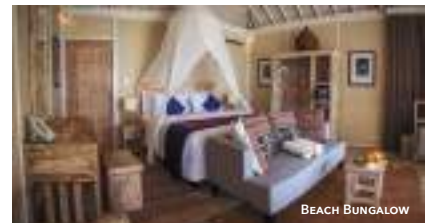

### PERCHÈ MAPPAMONDO

#### PER I SOLI CLIENTI MAPPAMONDO

quote ridotte per soggiorni di minimo 7 notti (eccetto dal 1/7 al 31/8).

#### MEZZA PENSIONE MAPPAMONDO

cena à la carte, due portate a scelta: un antipasto e un piatto principale oppure un piatto principale e dessert.

#### PER LE FAMIGLIE

un bambino sotto i 12 anni gratis in camera con due adulti, in solo pernottamento.

#### PRENOTA IN ANTICIPO

quote ridotte per prenotazioni ricevute almeno 90/60 giorni prima dell'arrivo (eccetto dal 1/7 al 31/8).

# STAR CLIPPERS

**Il veliero Star Clipper sui mari d'Oriente, per vivere navigando emozioni nuove, assaporare il viaggio da un'altra prospettiva.**

È la proposta innovativa di Star Clipper, una nave elegante e di gloriosa tradizione, quattro alberi, lucidi ottoni e cromature lucenti. Salire a bordo di questo veliero significa scoprire una nuova era della vela, dove le tradizioni del passato sono felicemente sposate con tutti i confort e i servizi moderni. E sentirsi per qualche giorno moderni esploratori, avventurosi viaggiatori sulle rotte del sud-est asiatico. Star Clipper è una nave da crociera moderna in tutti i sensi, creata per il lusso di passeggeri che sanno apprezzare anche le tradizioni e il romanticismo tipico dell'epoca leggendaria delle navi a vela. La vita a bordo è rilassata e riposante, proprio come sarebbe su uno yacht privato: alloggi spaziosi e ponti in teak con ampi spazi e non una, ma due piscine. Si naviga tra le tante isole dell'arcipelago indonesiano, in inverno anche in Thailandia, Malesia e Singapore, con un'enorme attenzione al servizio di bordo e ai dettagli. Star Clippers offre anche crociere tematiche, con corsi gratuiti di yoga e meditazione, durante alcune partenze selezionate. Chi vorrà, potrà anche partecipare attivamente alla navigazione, aiutare a issare le vele, imparare l'arte dei nodi, sdraiarsi nella rete del bompresso osservando le onde e i delfini o magari arrampicarsi sull'albero maestro per raggiungere il nido dell'aquila dal quale osservare l'immensità del mare. Mentre si fa rotta verso la gioia del viaggiare.

## BALI - BALI, 7 NOTTI (EST)

**BENOA > GILI KONDO > KOMODO > SATONDA ISLAND > GILI MENO  
> GILI TRAWANGAN > GILI NANGGU > BENOA**

**PARTENZE 2021:**

12, 19 GIUGNO                      3, 10, 24, 31 LUGLIO                      14, 21 AGOSTO

## BALI - SINGAPORE, 14 NOTTI

**BENOA > GILI MENO > GILI TRAWANGAN > BALI, LOVINA  
> PROBOLINGGO (JAVA) > GILIGENTENG > SEMARANG (JAVA)  
> KARIMUNJAWA > JAKARTA > PALAU SERIBU > THOUSANDS ISLAND  
> BANGKA ISLAND > SINGAPORE**

**PARTENZE 2021:**

29 MAGGIO\*                      28 AGOSTO

\* Itinerario inverso da Singapore a Bali



CABINA CATEGORIA 1



LIBRERIA

## BALI - BALI, 7 NOTTI (OVEST)

**BENOA > GILI GENTENG > PROBOLINGGO > LOVINA  
> LOMBOK (SENGGIGI BEACH) > GILI SUDAK > BENOA**

**PARTENZE 2021:**

26 GIUGNO                      17 LUGLIO                      7 AGOSTO



**STAR CLIPPERS**  
*Unique Sailing Adventures*

*Gli itinerari indicati sono soggetti a possibili cambiamenti a discrezione del comandante in base alle condizioni climatiche e alle autorizzazioni locali.*

# IRIAN JAYA, L'ALBA DELL'UOMO

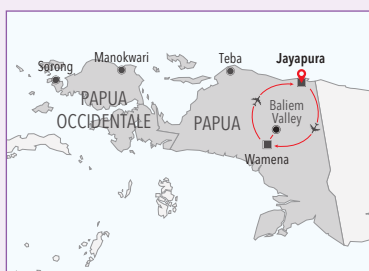

**Partenze giornaliere, guida in inglese**

## 1° GIORNO JAYAPURA > WAMENA

Wamena significa "città dei maiali", era qui che i Dani e le altre tribù si incontravano per comprare e vendere questi animali. Visita nei dintorni, alla collina di Napua e ai villaggi di Sinatma e di Wesaput per poi affrontare il ponte sospeso e visitare l'animatissimo mercato locale.

## 2° GIORNO BALIEM VALLEY

(colazione, pranzo al sacco)

È il giorno del trekking nel mondo della preistoria. Mezz'ora di auto fino a Sogokmo, nel sud della valle di Baliem, da dove comincia un trekking di circa 4-5 ore in diversi villaggi: Kurima, dove si attraversa un bel ponte sospeso sul fiume Baliem, Seinma, Simega, Ulisi, Sigokmo: intorno c'è il mondo che non si immagina, una campagna tranquilla con uomini e donne che sembrano uscire da un documentario di un antropologo, vestiti soltanto di astucci penici e gonnelline di paglia, con le ossa di maiale infilate nel naso per dare un aspetto crudele. Ma sono miti, gentili, sorridenti. Rientro a Wamena nel tardo pomeriggio.

## 3° GIORNO WAMENA > OBIA > WAMENA

(colazione, pranzo al sacco)

Mummie, volti di guerra, coltelli di osso, banchetti. È come tornare indietro di qualche millennio. Dopo la colazione si parte per Obia Village, è uno dei villaggi di Dani che conserva ancora lo stile di vita più tradizionale, koteke, gonnellini, capanne separate per uomini e donne. Per qualche ora sembrerà di vivere nei millenni passati, quando l'uomo era

ancora nella preistoria. Volti dipinti con i colori violenti della natura, giallo, rosso, nero, verde, disegni e toni identici a quelli usati durante le guerre, e poi esibizioni di lance, frecce, coltelli di osso. Verrà ucciso un maiale, come a celebrare la fine di una battaglia, per dividerlo fra viaggiatori e tribù: per contorno, patate dolci e verdure. Ora è il momento della mummia, vecchia di quasi 3 secoli. La custodiscono nel villaggio di Sumpaima, in una delle vecchie case tradizionali. Era un capo, ed è in posizione fetale, venerato come un dio, una testimonianza della storia di questi popoli. Visita anche al villaggio di Anemoigi e alla grotta naturale di Wosilimo.

## 4° GIORNO WAMENA > JAYAPURA

(colazione)

Da Wamena si vola a Jayapura. Si inizia dal Sentani Lake: un luogo affascinante all'interno della Cyclops Strict Nature Reserve detto "la casa degli arcobaleni". Nel primo pomeriggio si visita il museo di Antropologia e il mercato di Hamadi.

## 5° GIORNO JAYAPURA

(colazione)

Trasferimento in aeroporto.

# NEL BORNEO CON GLI ORANGHI



**Partenze giornaliere, guida in inglese**

## 1° GIORNO PANGKALAN BUN > KUMAI > TANJUNG PUTING NATIONAL PARK

(pranzo, cena)

L'unico modo per accedere al Tanjung Puting e ai centri degli oranghi è risalire il fiume Sekonyer con un klotok,

una comoda barca tradizionale in legno attrezzata anche per il pernottamento. Dal porto di Kumai, a 30 minuti di auto dall'aeroporto di Pangkalan Bun, ci vogliono un paio d'ore di navigazione per arrivare al Parco, ma il tempo passa in fretta durante la crociera, mentre si avvistano gruppi di scimmie, macachi, oranghi, coccodrilli, un'infinità di diverse specie di uccelli. I klotok hanno una squadra composta da barcaiolo, cuoco e guida, e possono ospitare da 5 a 10 persone, a seconda della grandezza. Si dorme al Rimba Eco Lodge, una confortevole struttura totalmente alimentata da energia solare. Cena al Lodge.

## 2° GIORNO TANJUNG PUTING NATIONAL PARK

(pensione completa)

Si salpa per una nuova crociera, 2 ore sul fiume Sekonyer prima di deviare su un torrente affluente che porta a Camp Leakey, il centro di riabilitazione per gli oranghi. Un'emozione unica. Dal Camp si può partire per un trekking nella foresta pluviale, assistiti da

una guida esperta e dai ranger locali: addentrandosi nella fitta giungla è possibile avvistare oranghi in libertà, gibboni, macachi e uccelli selvatici. Pranzo in barca e poi visita alle "feeding stations", le stazioni di approvvigionamento dove viene lasciato cibo per gli oranghi, ai quali a volte si uniscono anche altre scimmie della foresta. La navigazione prosegue fino al rientro al Rimba Eco Lodge.

## 3° GIORNO TANJUNG PUTING NATIONAL PARK > PANGKALAN BUN

(colazione)

Selamat Jalan! In indonesiano non significa semplicemente buon viaggio, è un vero e proprio saluto ben augurante per il viaggio che si sta per affrontare, ma racchiude in sé anche l'augurio per la vita che verrà. Si lascia questa meraviglia della natura: prima la colazione, poi un po' di tempo libero, quindi in barca si raggiunge il porto di Kumai da dove si prosegue in auto fino all'aeroporto di Pangkalan Bun.

# TUTTO INDONESIA

## LE VIE DEGLI DÈI

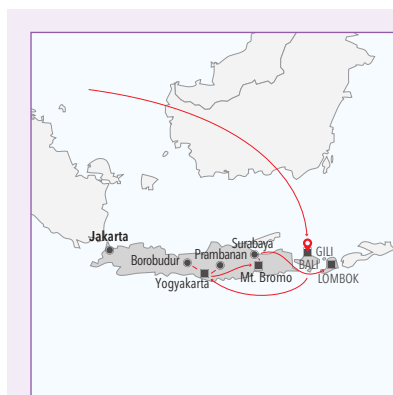

**Partenze ogni domenica**  
**Guida in italiano**

**da Euro 2.230**, supplemento YQ/YR incluso

### 1° GIORNO ITALIA > BALI

Benvenuti a bordo: partenza con volo di linea per Bali.

### 2° GIORNO BALI

Trasferimento in albergo, quindi tempo per il relax.

### 3° GIORNO TANAH LOT > BEDUGUL > UBUD

(colazione, pranzo)

Ubud, la zona verso la quale ci si dirige, è una delle più emozionanti e belle di tutta Bali. Si raggiunge il tempio di Mengwi, a seguire Tanah Lot, tempio costruito nel VI secolo su un'isoletta, in una posizione unica: è forse il monumento più conosciuto e fotografato di Bali. Da qui si raggiunge il villaggio di Pejaten, conosciuto per la lavorazione di ceramica e terracotta. Dopo il pranzo in ristorante con vista sul lago Beratan a Bedugul, il tempio Ulun Danu, autentica poesia architettonica costruita sul lago. Nella strada verso Ubud sosta panoramica sui laghi gemelli Buyan e Tamblingan. Per finire le cascate di Munduk dove si può chiudere la giornata con un bagno rinfrescante.

### 4° GIORNO UBUD > KINTAMANI > BESAKIH > UBUD

(colazione, pranzo)

Si inizia con una piacevole passeggiata nella celeberrima foresta di bambù, quindi il villaggio di Penglipuran. Si

raggiunge Besakih, il Tempio Madre, il più importante, più grande e più sacro della religione Indù a Bali. È a oltre 1.000 metri di altitudine e più che un tempio è un complesso di 23 templi collegati fra loro. Pranzo a Kintamani, dall'alto si possono ammirare il lago e il vulcano. Il caffè, Bali Coffee, si prende a Tampaksiring, dove si trova il più imponente monumento antico di Bali, accanto ad una sorgente sacra. Prima di rientrare in albergo le risaie a terrazza di Tegalalang, semplicemente spettacolari.

### 5° GIORNO UBUD

(colazione)

L'Elephant Cave, nota anche come Goa Gajah, risale a un'epoca tra il X e il XIV secolo, il che ne fa uno tra i templi induisti più significativi dal punto di vista archeologico. Si va nella Monkey Forest, abitata da macachi balinesi, prima di raggiungere il bel complesso del Royal Palace di Ubud e il Tempio Saraswati, intitolato alla dea della saggezza e delle arti che ha sempre protetto Ubud. Rientro in albergo e pomeriggio a disposizione.

### 6° GIORNO UBUD > BALI

(colazione)

Trasferimento in albergo nel sud di Bali e tempo libero.

### 7° E 8° GIORNO BALI

(colazione)

Giornate a disposizione da dedicare al relax e alla scoperta del sud dell'Isola.

### 9° GIORNO BALI > YOGYAKARTA > PRAMBANAN > YOGYAKARTA

(colazione)

Si parte da Bali con un volo per Yogyakarta. Comincia un viaggio nell'Indonesia meno frequentata e più suggestiva. Java è l'isola meno estesa delle quattro grandi isole della Sonda, ma è il cuore dell'Indonesia. Arrivati a Yogyakarta, prima sosta al tempio di Prambanan, il tempio della "vergine snella", conosciuto anche come complesso di Lorojongrang, composto da tre grandi santuari nell'area principale dedicati alla trimurti Indù: Shiva, Brahma e Visnu. Resto della giornata a disposizione da dedicare al relax.

### 10° GIORNO YOGYAKARTA > BOROBUDUR > YOGYAKARTA

(colazione)

Giornata spettacolare, si parte per Kotagede, così era chiamata l'antica città, dove si visitano alcune tradizionali bot-

teghe artigiane: particolarmente famosa e apprezzata è la lavorazione dei batik. A seguire il Kraton, il Palazzo del Sultano, costruito nel 1756 in un maestoso ed elegante stile architettonico giavanese. Si raggiunge quindi il Borobudur, un tempio splendido, emozionante. Costruito nel IX secolo, è il più grande tempio buddista dell'Indonesia, dichiarato dall'Unesco Patrimonio dell'Umanità: è a base quadrata, lungo 123 metri, 504 statue di Buddha e quasi 3 mila bassorilievi di cui circa la metà narrano storie della vita di Buddha. Prima di tornare in albergo a Yogyakarta visita al Pawon ed il Mendut Temple.

### 11° GIORNO YOGYAKARTA > MT. BROMO

(colazione)

Sveglia presto e partenza in treno per Jombang. Continuazione verso il Monte Bromo, 4 ore di auto circa. Si arriva in tarda serata.

### 12° GIORNO MT. BROMO > PENANJAKAN > SURABAYA > LOMBOK

(colazione)

La sveglia suona molto presto, circa alle 4:00, ma il Monte Bromo merita questa fatica. Non è soltanto un vulcano, ma anche uno splendido spettacolo naturale. Lo si osserva dalla piattaforma di Penanjakan, lo scenario dell'alba è indimenticabile: i colori, il silenzio, i profumi che annunciano il nuovo giorno restano scolpiti per sempre nella memoria. Con il passare del tempo il panorama diventa sempre più nitido e si possono ammirare anche gli altri vulcani: il Batok e il Semeru. Si torna in albergo, colazione, poi si parte per Surabaya. Da qui si prosegue per Lombok, l'isola del peperoncino, circa due ore di volo.

### 13° E 14° GIORNO LOMBOK

(colazione)

Giornate a disposizione da dedicare al relax.

### 15° GIORNO LOMBOK > BALI > ITALIA

(colazione)

Si torna a Bali, il volo dura meno di un'ora. Quindi volo per l'Italia. Selamat Jalan! Buon viaggio!

### 16° GIORNO ITALIA

Bentornati a casa.

**POSSIBILITÀ DI ESTENDERE O SOSTITUIRE IL SOGGIORNO A LOMBOK CON GILI MENO O GILI TRAWANGAN.**

# TRAIL DI 10 GIORNI IN INDONESIA



## Partenze giornaliere

- Prambanan e le danze Ramayana
- L'alba dal tempio buddista di Borobudur
- In jeep fino alle pendici del monte Bromo
- La danza balinese e la musica gamelan

## VI RACCONTO IL MIO VIAGGIO

*L'aurora di fronte al Borobudur. Non ci vanno in molti, bisogna svegliarsi presto per arrivare in tempo ed è di fatto, diciamo, un'alzataccia. Ma che spettacolo, il sole che sale lentamente sulle piccole cupole e avvolge il tempio di una luce magica: avrò scattato mille foto, ma soprattutto sono rimasto in silenzio, stupito, a godermi questa meraviglia. E il monte Bromo? Si arriva quasi in cima, un vulcano ancora attivo con crateri e fumarole. Non andrò mai sulla Luna, ma pare che il paesaggio del nostro satellite sia molto simile al Bromo. L'Indonesia è una continua sorpresa, con la natura straripante e le sue antiche tradizioni. La danza Ramayana è uno spettacolo da non perdere, un insieme di balletto, teatro, musica, bellissimi costumi, dei, demoni, amore: rasserena, colpisce ed emoziona.*

**Daniele Fornari**, Product Manager

### 1° GIORNO SOLO O YOGYAKARTA

Yogyakarta: i sultani, i palazzi, l'arte. Una città semplicemente affascinante e misteriosa al centro della grande isola di Java, culla dell'Indonesia.

### 2° GIORNO YOGYAKARTA > PRAMBANAN

(pensione completa)

Il più vasto complesso di templi indù, ben 224 templi risalenti al IX secolo conservano la magia di Prambanan. Il più famoso è quello della "esile vergine", insieme ai luoghi sacri dedicati alla trinità indù. Pomeriggio libero, in serata visita ai villaggi locali e spettacolo di danze Ramayana.

### 3° GIORNO YOGYAKARTA > BOROBUDUR > KALIURANG

(colazione, pranzo)

L'aurora sul Borobudur, il più grande tempio buddista dell'Indonesia, uno dei siti religiosi più emozionanti del mondo: costruito nel IX secolo e circondato da quattro vulcani. Poi il Kraton, il Palazzo del Sultano, una bella architettura giavanese. Visita al Museo Affandi, espressionista indonesiano, e al Museo Ulen Sentalu a Kaliurang.

### 4° GIORNO YOGYAKARTA > MALANG

(colazione, pranzo)

Maschere, strumenti musicali, autentici tesori di un'antichità preziosa custoditi nel palazzo Mangkunegaran.

### 5° GIORNO MALANG > IJEN

(pensione completa)

Si parte quando è ancora notte fonda (escursione facoltativa), alla conquista, in jeep, del monte Penanjakan, da dove il panorama è sublime. Poi si avanza verso il Bromo, vulcano attivo, a piedi, in un paesaggio lunare: crateri che liberano fumi, intenso odore di zolfo, i vicini vulcani Batok e Semeru. Qui sotto la terra ribolle. Resto della giornata più tranquillo, fra i templi di Malang, pranzo in ristorante prima di raggiungere Ijen.

### 6° GIORNO MONTE IJEN

(pensione completa)

Una giornata sul Monte Ijen, in una miniera a cielo aperto tra felci giganti, con l'umidità che fa sudare, accanto ai minatori che, in salita, trasportano lo zolfo dentro grandi cesti di vimini tenuti in spalla. Un'ora e mezzo e si arriva in cima al vulcano Ijen, 2.883 metri di altezza.

### 7° GIORNO IJEN > BALI, UBUD

(colazione, pranzo)

Cullati dal mare, per raggiunge Bali in barca e poi, in macchina, fino a Ubud.

### 8° GIORNO UBUD

(colazione)

Imparare a ballare, a muoversi secondo il ritmo delle danze gamelan, una parola che significa percuotere. Lezioni in mattinata, nel pomeriggio visita al Puri Ubud, il Palazzo di Ubud, al Neka Museo e al mercato Ubud Art: possibilità di acquistare opere degli artisti locali.

### 9° GIORNO UBUD

(colazione)

La vita com'era, quando i malanni si curavano con le erbe. La medicina tradizionale qui è molto seguita, in parecchi preferiscono la natura alla chimica. Con una guida professionista scopriremo le erbe curative e le tecniche millenarie per la coltivazione del riso. Due esperti guaritori, illustrano la preparazione dei rimedi naturali, dalle bevande curative agli scrubs, maschere per il viso e per il corpo. Sistemazione fra le risaie: un posto incantevole per rilassarsi.

### 10° GIORNO UBUD > DENPASAR

(colazione)

Si parte per una nuova destinazione o per l'aeroporto di Bali, ancora qualche giorno nell'isola degli dèi oppure comincia il viaggio di rientro.

**MAPPA  
MONDO  
UNIQUE TRAILS**  
SINCE 1998

UN'ESPERIENZA  
DA AUTENTICI VIAGGIATORI

le emozioni di un viaggio lontano dai luoghi comuni, per conoscere, capire e non soltanto fotografare.



# Giappone

*Signore in kimono a passeggio, eleganza d'altri tempi che resiste al correre dei secoli. Ma anche tecnologia sofisticata. Tokyo, Kyoto, la favola delle geishe, la raffinatezza dei templi. Ma anche la religione del lavoro e dell'efficienza. Un autentico viaggio in un altro mondo.*

## GIAPPONE L'IMPERO ELEGANTE

L'altro mondo è qui. Regolato dalla religione del lavoro, dall'impegno continuo, dal desiderio dell'efficienza, con rare concessioni alle distrazioni e al divertimento. Un mondo che arriva da lontanissimo, figlio di una cultura antica, affascinante e mai trascurata. A Ginza, quartiere chic nel centro di Tokyo, molte signore indossano con eleganza e orgoglio il kimono anche per andare a fare shopping: rispetto delle tradizioni, mentre ammirano le vetrine di Armani e Valentino. Il Giappone è arte del vivere secondo rituali complessi e difficili da comprendere per gli occidentali ma proprio per questo interessantissimi. Ordine e disciplina, in metropolitana e sui treni, per i quali non ci sono sale d'attesa perché arrivano sempre in orario, la passione e perfino la cerimonia del tè, il piacere e l'onore dell'inchino per rendere omaggio a chi si saluta. Tokyo, Kyoto, la favola delle geishe, affascinanti mercati del pesce, le avventure gastronomiche del sushi, la raffinatezza dei templi. E la tecnologia al servizio anche del riposo, nei "capsule hotel", ad esempio, vere capsule dove dormire per una notte, magari perché si è perso un treno, stretti cilindri ma dotati di climatizzatore e mini TV. In alcuni ristoranti le ordinazioni si fanno da menù elettronici, la passione per i Manga e i Cosplay, quella strana mania di vestirsi come le celebrities. Un autentico viaggio in un altro mondo.

## PREPARATI AL VIAGGIO

- Il clima è temperato, le quattro stagioni si alternano con regolarità.
- È necessario il passaporto in corso di validità.
- Il fuso orario è di 8 ore in più rispetto all'Italia, un'ora in meno con l'ora legale.
- La moneta ufficiale è lo Yen.

# JNTO

Ente Nazionale  
del Turismo Giapponese



## ESCURSIONI A TOKYO

### IL MONTE FUJI

*Giornaliera - Intera giornata in italiano*

Un'intera giornata che consente di vedere da vicino il monte Fuji, uno dei simboli più amati del Giappone. Un'escursione diversa dalle solite, il punto di osservazione del Monte dove si arriverà sarà infatti unico, il migliore in assoluto. Appuntamento con la guida che parla italiano al Bus Terminal di Shinjuku, da qui si parte per Kawaguchi-ko, il lago con spettacolare vista sul monte. È davvero scenografico il parco dell'Arakuyama Sengen che si sviluppa intorno alla Pagoda Chireito, costruita a cinque piani sul fianco della montagna, ed offre diversi punti panoramici per godere della vista del Monte Fuji. Certo, serve la collaborazione meteorologica: se il tempo è buono, la visuale è perfetta. Prevista la visita all'Ichiku Kubota Art Museum, dove sono esposti i kimono colorati dal Maestro Ichiku Kubota, che ha dedicato la sua vita a rielaborare, attualizzare e rendere contemporanea l'antica arte della tintura della seta che ha origine nel periodo Murumachi, XV-XVI secolo. Partenza da Kawaguchiko con autobus espresso e rientro a Tokyo Shinjuku.

### LEZIONE DI SUSHI

*Giornaliera - Mezza giornata in inglese, pranzo incluso*

Il sushi è arte antica, la sua storia risale a oltre duemila anni fa, quando la coltivazione del riso giunse in Giappone. In pochi sanno che il sushi nasce a Nara, originariamente per conservare il pesce nel riso fermentato. Questa mezza giornata, accompagnati da un traduttore che parla inglese, aiuta a scoprire storia e sistemi di preparazione, guidati da esperti chef che parlano giapponese e insegnano a riconoscere le giuste materie prime, a tagliare il pesce come prescrive la tradizione usando gli strumenti opportuni, come conservarlo in modo corretto, ad abbinare senza errori alghe e guarnizioni. Infine, elemento essenziale per concludere l'opera, come presentarlo in tavola. L'impiazzamento, quindi la disposizione dei singoli pezzi di sushi sul piatto, è per i giapponesi segno di rispetto per il cibo, per la tavola e per gli ospiti. La "lezione di sushi" dura un paio d'ore e comincia con l'incontro alla Torre di Tokyo alle 9:00, da qui trasferimento all'edificio del Kikai Shinko Kaikan.



## ESCURSIONI A KYOTO

### A CENA CON LA MAIKO

*Giornaliera - In inglese*

Il Giappone privatissimo della cena con la Maiko, una giovane apprendista geisha. Maiko significa "fanciulla danzante" e il saper ballare era una delle qualità in cui le geishe dovevano eccellere, insieme al canto e alla musica. Ancora oggi, come accade da tempo immemorabile, alle Maiko è affidato il compito di imparare e poi tramandare le arti tradizionali della danza, del canto e della musica, le stesse che si interpretano da secoli. Ogni gesto è studiato con attenzione, perché tutto deve risultare perfetto. E chi vive questa esperienza non la dimenticherà. Questa cena è un viaggio nel tempo, oltre che nel gusto, con riti antichi e proposti ancora in occasioni speciali. In tavola, menù tradizionale Kaiseki, con numerose pietanze. Tutto si svolge in un'antica Machiya, una casa-negoziato tradizionale: chi vuole visitarla dovrà arrivare con almeno 30 minuti di anticipo rispetto alle 18:00, ora dell'appuntamento presso l'edificio del Nishijin Tondaya, 3 minuti a piedi dalla fermata bus Imadegawa Omiya. La cena si conclude alle 20:00.

### LA CERIMONIA DEL TÈ

*Giornaliera - Mezza giornata in inglese*

Il Cha no yu, conosciuto in Occidente anche come "cerimonia del tè", è un rito sociale e spirituale molto praticato in Giappone. Incontro con lo staff al Nishijin Tondaya, 3 minuti a piedi dalla fermata bus Imadegawa Omiya, per raggiungere una Machiya, le tradizionali case negoziato di Kyoto, dove si svolge la cerimonia che dura circa 90 minuti. È bene partecipare indossando l'abito tipico giapponese, il kimono: è impossibile farlo in diversi modi, che saranno spiegati dallo staff. Verranno spiegati anche il profondo significato e la storia di questo rito, celebrato già dal XVI secolo, e il suo collegamento con il Buddhismo Zen. Allora i monaci bevevano a turno dalla stessa ciotola davanti all'immagine di Buddha, nel corso di una cerimonia che ben presto assunse un carattere sacro. Il rito venne elevato ad esperienza spirituale e religiosa, un momento di celebrazione del bello in contrasto con la miseria della vita quotidiana. Durante la cerimonia viene utilizzato il tè verde matcha.





## ALPI GIAPPONESI

MACACHI, SAKÉ  
E RYOKAN



### ESTENSIONE DA TOKYO

Partenze giornaliere  
Guida in italiano

#### 1° GIORNO TOKYO > NAGANO

Le chiamano Alpi Giapponesi e sono diventate famose nel mondo a partire dal 1968 quando qui, a Nagano, si sono svolte le XVIII Olimpiadi invernali. Queste catene montuose superano i 3 mila metri e sono seconde soltanto al Monte Fuji. Da Tokyo si parte con mezzi pubblici e treni, sempre puntualissimi. Si raggiunge Jigokudani, la valle dell'Inferno, un parco unico al mondo dove una comunità di macachi ha l'abitudine quasi umana di rilassarsi facendo il bagno nelle sorgenti d'acqua calda che sgorgano dal terreno.

#### 2° GIORNO NAGANO > MATSUMOTO > SUWA

(colazione, cena)

Matsumoto è il Castello del Corvo, costruzione unica, chiamato così perché ha le mura nere e tettoie che sembrano ali. È un salto indietro all'epoca feudale. Maestoso ed impressionante. Da qui comincia l'avventura nel mondo del saké, la tradizionale bevanda alcolica giapponese ottenuta da una fermentazione che coinvolge riso, acqua e spore koji.

In questa zona si produce una raffinata qualità di saké, ottenuto sia per un'accuratissima selezione del riso, sia per la purezza delle acque di sorgente. La giornata si conclude a Suwa, vicino all'omonimo lago, con pernottamento in un ryokan con stanza e cena in stile giapponese e dove ci si può rilassare nelle onsen, le terme tradizionali.

#### 3° GIORNO SUWA > TSUMAGO > TOKYO

(colazione)

Il Santuario di Suwa è uno dei più antichi complessi sacri dello shintoismo, citato anche nei manoscritti del Kojiki, le più antiche cronache del Giappone che risalgono al VII secolo. In treno si arriva a Tsumago, una delle stazioni di posta del periodo Edo, dal 1600 alla fine del 1800, meglio conservate. Atmosfera di altri tempi, con case in legno e stradine in selciato, immerse tra boschi e montagne. Visita alla casa museo Waki Honjin, ancora periodo Edo, famosa per la "stanza del focolare", dove i raggi del sole entrano creando un effetto spettacolare. Rientro a Tokyo in treno.

## HAKONE

ONSEN, LAGO ASHI  
E IL MONTE FUJI



### ESTENSIONE DA TOKYO

Partenze giornaliere  
Guida in italiano

#### 1° GIORNO TOKYO > KAMAKURA > HAKONE

(cena)

Appuntamento alla stazione di Ikebukuro con la guida che parla italiano e poi partenza per Kamakura dove si visita il Grande Buddha, statua monumentale datata 1495. A seguire il tempio Hasedera e il suo splendido giardino di ortensie, davvero stupefacente. Nel pomeriggio trasferimento ad Hakone, dove si può ammirare in lontananza il Monte Fuji, autentica icona del Giappone, condizioni atmosferiche permettendo: quando il cielo è limpido il Monte si può ammirare in tutta la sua bellezza. Il pernottamento sarà in ryokan, con stanza e cena kaiseki in stile giapponese. A disposizione anche un onsen, le terme tradizionali: il suggerimento è di utilizzarle più volte, per ottenere un vero effetto relax.

#### 2° GIORNO HAKONE

(colazione)

Hakone offre mille suggestioni. E in questa giornata a disposizione c'è soltanto l'imbarazzo della scelta. È compreso l'Hakone Free Pass, che consente viaggi illimitati

per e intorno all'area termale di Hakone, si può usufruire anche di sconti speciali per musei, come il Museo d'Arte di Okada e l'Open-Air Museum, oppure in centri termali e santuari, come l'Hakone Jinja, giardini botanici, parchi. Inoltre, salendo in funicolare sul monte Komagatake, si può godere di una spettacolare vista sul Monte Fuji.

#### 3° GIORNO HAKONE > ODAWARA > TOKYO

(colazione)

Una delle grandi attrazioni di Hakone è una breve crociera sul lago Ashi. E in questa giornata libera c'è tempo per partecipare ad alcune attività prima di rientrare a Tokyo, utilizzando ancora l'Hakone Free Pass fino a Odawara e poi cambiando treno. Il lago Ashi si è formato nella caldera del Monte Hakone durante la sua ultima eruzione, 3000 anni fa. Oggi la vista del lago Ashi con il Monte Fuji sullo sfondo è uno dei segni distintivi di Hakone e particolarmente suggestivo è il riflesso del vulcano nelle acque del lago. La navigazione viene effettuata a bordo di uno dei tre battelli costruiti secondo il modello di navi del XVIII secolo. Ogni stagione offre panorami sempre differenti e mozzafiato.





# MONTE KOYA E OSAKA

MONASTERO  
E MONDANITA



## ESTENSIONE DA KYOTO

Partenze giornaliere  
Guida in italiano

### 1° GIORNO KYOTO > MONTE KOYA

(cena)

Un'esperienza unica, mistica, profondamente spirituale. Il Monte Koya è un complesso monastico buddhista, antico di dodici secoli e molto suggestivo, dichiarato dall'Unesco Patrimonio dell'Umanità. È frequentato ogni anno da milioni di pellegrini e si trova su un altopiano avvolto da foreste e circondato da montagne. Si arriva da Kyoto con i mezzi pubblici, accompagnati da una guida che in italiano illustrerà l'intera visita che comincia con l'Okuno-In, il cimitero monumentale dove si trova il mausoleo del monaco Kukai, fondatore della scuola di buddhismo esoterico Shingon. Si passa poi al tempio Kongobu-Ji, residenza dell'abate del Monte Koya, decorata con raffinati pannelli, infine, Konpon Daito, la pagoda più grande e importante del complesso, la cui struttura architettonica ricorda un Mandala. Si trascorre tutta la giornata nel monastero, dove si cena e si dorme, secondo le regole dei religiosi: vengono serviti cibi rigorosamente vegetariani e il pernottamento è in camere che prevedono servizi in comune.

### 2° GIORNO MONTE KOYA > OSAKA

(colazione)

Il risveglio è in stile monastico, e non è la colazione la prima attività, ma la cerimonia religiosa del mattino, alle 6:30 in punto. La colazione è a seguire: viene fatta secondo le regole, rigorosamente vegetariana. La giornata è a disposizione per visitare altri siti dell'area grazie al Koyasan World Heritage Ticket. Concluse le visite si riparte in autonomia per Osaka: il giorno precedente la guida avrà provveduto a consegnare i biglietti del treno. Ad Osaka tempo a disposizione per la visita della città: seconda metropoli del Giappone, è la più importante dal punto di vista commerciale e della moda. È anche considerata la "capitale della buona tavola" e ha una vivace vita notturna.

### 3° GIORNO OSAKA

(colazione)

Giornata a disposizione per visitare Osaka, famosa per le architetture e lo street food. Il monumento storico principale della città è il castello, che risale allo shogunato del XVI secolo, circondato un parco meraviglioso.

# ONSEN, TÈ E TATAMI



## ESTENSIONE DA KYOTO

Partenze giornaliere  
Guida in italiano

### 1° GIORNO KYOTO > MISUGI (HINOTANI ONSEN)

(pranzo, cena)

La gioia dei piccoli riti quotidiani, dei piaceri semplici che rendono affascinante lo stile di vita giapponese. Compresa la notte, quando si dormirà sul tatami. Un piccolo viaggio nel Giappone vero, lontano dai ritmi forsennati delle metropoli. Accompagnati da un assistente che parla italiano, si lascia Kyoto in treno per proseguire poi alcuni minuti in bus prima di arrivare in mattinata a Misugi. Quindi con l'assistenza dello staff che parla inglese ci si avvia verso l'Onsen. All'ora di pranzo, un pasto tipico, con i prodotti locali coltivati in un orto che poi si va a visitare. Non lontano c'è anche il Parco dei Ciliegi, a sottolineare la dolcezza dell'ambiente, e qui vicino c'è l'antico santuario di Ise che un tempo i pellegrini raggiungevano a piedi: precorreremo la stessa strada di allora, una tranquilla passeggiata, e faremo una piacevole sosta in un'abitazione. Trattati come amici, berremo un tè insieme ai padroni di casa, come accade tutti i giorni nella vita dei giapponesi. E quando si tornerà in albergo, sarà già pronto un bagno caldo con l'acqua della sorgente termale. Chi desidera

una privacy totale può chiedere preventivamente di riservare una vasca ad uso privato, altrimenti il bagno si fa in compagnia. Per cena cucina kaiseki, tante piccole portate, e notte in stile tradizionale, con sonno ristoratore sul futon, il materasso tipico giapponese, disteso sul tatami.

### 2° GIORNO MISUGI (HINOTANI ONSEN) > KYOTO

(colazione)

Il risveglio sarà comodo e tranquillo, in questa oasi di pace e serenità, tra i fumi delle sorgenti calde e la vegetazione. Si rientra a Kyoto con il treno. Tempo libero per esplorare in autonomia la città. I templi sono numerosi e distanti fra loro, meglio sceglierne uno o due, oppure esplorare a piedi l'interessante quartiere delle geishe.

### 3° GIORNO KYOTO

(colazione)

Delicata ed elegante, Kyoto è l'anima gentile del Giappone, custode della cultura di questo Paese e dichiarata dall'Unesco Patrimonio dell'Umanità. Non ci si stanca mai di scoprirla. La giornata è a disposizione.

# TUTTO GIAPPONE 1

LA FRONTIERA  
DEL SOL LEVANTE



**PARTENZE 2021**  
**Maggio 3, 10, 17, 24, 31**  
**Giugno 7, 14, 21, 28**  
**Luglio 5, 12, 19, 26**  
**Agosto 2, 9, 16, 23, 30**  
**Settembre 6, 13, 20, 27**  
**Ottobre 4, 11, 18, 25**  
**Novembre 1, 8, 15, 22, 29**  
**Dicembre 13**

**Guida in italiano**

**da Euro 2.390, supplemento YQ incluso**

## 1° GIORNO ITALIA > TOKYO

Partenza dall'Italia con volo di linea per Tokyo.

## 2° GIORNO TOKYO

Trasferimento in albergo, quindi tempo per il relax, resto della giornata a disposizione. È sufficiente fare quattro passi nei pressi dell'hotel per avvertire subito che si è davvero in un altro mondo, una cultura profondamente diversa dalla nostra. Basta prendere la metropolitana per rimanere stupiti dalle code perfette davanti al punto esatto dove si fermeranno i vagoni, visitare i capsule hotel, minuscole <capsule> per dormire, un metro per due con letto, TV e aria condizionata. O prendere un taxi con autista in guanti bianchi e apertura automatica della porta o ancora, ordinare un sushi o qualsiasi altra cosa dal display elettronico all'ingresso del ristorante, prima ancora di entrare. Benvenuti in Giappone.

## 3° GIORNO TOKYO

(colazione)

Giornata molto intensa, alla scoperta dell'universo Tokyo, 12 milioni di abitanti, una storia millenaria. La mediazione culturale di una guida esperta e che parla italiano rende tutto più affascinante e anche più semplice. Si parte con il Meiji Jingu Shrine, santuario shintoista dedicato alle anime dell'Imperatore Mutsuhito e alla moglie, scomparsi all'inizio del Novecento. Quindi l'Imperial Palace, residenza dell'Imperatore, prima di arrivare a Ginza, quartiere elegante e dello shopping di qualità: non è raro incontrare signore che passeggiano in kimono. Uomini vestiti da samurai, invece, chiedono una mancia dopo aver posato per una foto. È quindi il momento di Asakusa Kannon, il più grande tempio buddista della città. Momenti meno impegnativi al Nakamise Shopping Arcade, dove si può sfidare o gioire della gastronomia giapponese e fare qualche acquisto. Prima di rientrare in albergo sosta ad Akihabara, il quartiere dell'elettronica. Opzionale, ma consigliata, la cena a Izakaya in un Japanese-style pub.

## 4° GIORNO TOKYO

(colazione)

Giornata a disposizione, con la possibilità di raggiungere Kamakura, capitale del Giappone dal 1185 al 1333. Con una guida che parla italiano visita ad alcuni fra i luoghi più significativi, come il Grande Buddha e il tempio Hase Kannon. A seguire Tsurugaoka Hachimangu Shrine, uno dei santuari più importanti del Giappone fondato nel 1063, e il santuario Heian, realizzato nel 1895. La giornata si conclude nel quartiere Gion, chiamato anche il quartiere delle geishe: piccole case tradizionali, dove vivono le eleganti maiko, le apprendiste geishe. Nel tardo pomeriggio escono dalle loro residenze per raggiungere i locali dove parteciperanno alle cerimonie

## 5° GIORNO TOKYO > KYOTO

(colazione)

Delicata, dolce, elegante: Kyoto, la città dei mille templi, è l'anima gentile del Giappone, custode della cultura di questo Paese ed inserita dall'Unesco nei siti considerati Patrimonio dell'Umanità. La guida parla italiano e conosce in profondità i mille significati custoditi nell'architettura e nella storia di questi templi. Si visitano il Kiyomizu, con tre piccole cascate e costruito nel 780, e il santuario Heian, realizzato nel 1895. La giornata si conclude nel quartiere Gion, chiamato anche il quartiere delle geishe: piccole case tradizionali, dove vivono le eleganti maiko, le apprendiste geishe. Nel tardo pomeriggio escono dalle loro residenze per raggiungere i locali dove parteciperanno alle cerimonie

del tè: si può attendere con pazienza quel momento per vederle vestite con gli splendidi abiti tradizionali. Un ricordo indelebile.

## 6° GIORNO KYOTO > NARA > KYOTO

(colazione)

Visite stupefacenti a cominciare dal fantastico Nijo Castle, residenza degli Shogun per 270 anni, simbolo di potere e di ricchezza, dichiarato dall'Unesco Patrimonio dell'Umanità. Affascinante il tempio Kinkakuji, o Tempio del Padiglione d'Oro, così chiamato perché ricoperto di autentiche foglie d'oro, edificato nel 1397. A Nara si vedono il Todaiji Temple e il Grande Buddha e il tempio Kasuga.

## 7° GIORNO KYOTO

(colazione)

Una giornata a disposizione per visitare la città dei mille templi, così viene definita Kyoto. È possibile sfruttare i preziosi consigli ricevuti dalla guida nei giorni precedenti per andare alla ricerca di nuovi scorci, nuovi angoli nei quali strappare ancora qualche sapore d'Oriente.

## 8° GIORNO KYOTO > ITALIA

(colazione)

Trasferimento all'aeroporto di Osaka dove inizia il viaggio di rientro in Italia.

In alternativa tre giorni con guida in italiano per visitare Hiroshima: partenza in treno e visita ai luoghi simbolo della devastazione provocata dalla bomba atomica. Il secondo giorno in traghetto si raggiunge anche l'isola di Miyajima con il famoso santuario di Itsukushima-jinja, dichiarato dall'Unesco Patrimonio dell'Umanità.

## 9° GIORNO ITALIA

Bentornati a casa.

*Durante i trasferimenti, tutti previsti con mezzi pubblici, non è presente una guida/accompagnatore.*

*Il 5° giorno è prevista la spedizione a Kyoto di un bagaglio per persona, eventuale secondo bagaglio pagamento in loco (10 Euro circa).*

**POSSIBILITÀ DI ESTENSIONE MARE  
IN THAILANDIA O POLINESIA FRANCESE**

# TUTTO GIAPPONE 2

## KIMONO, GEISHE E SUSHI



### PARTENZE 2021

**Maggio 3, 10, 17, 24, 31**

**Giugno 7, 14, 21, 28**

**Luglio 5, 12, 19, 26**

**Agosto 2, 16, 23, 30**

**Settembre 6, 13, 20, 27**

**Ottobre 4, 11, 18, 25**

**Novembre 1, 8, 15 - Dicembre 6**

### Guida in italiano

da Euro 3.490, supplemento YQ incluso

#### 1° GIORNO ITALIA > OSAKA

Benvenuti a bordo.

#### 2° GIORNO OSAKA > KYOTO

Arrivo e trasferimento a Kyoto. Tempo a disposizione.

#### 3° GIORNO KYOTO

(colazione, pranzo)

La guida parla italiano e conosce i tanti significati custoditi nell'architettura e nella storia di Kyoto. Visita al Nijo Castle, straordinaria costruzione dalla storia avvincente che fu residenza degli Shogun, al Kinkakuji, al Kiyomizu, con tre piccole cascate e costruito nel 780, poi il quartiere Gion, caratterizzato dalle splendide case tradizionali dove vivono e si incontrano le eleganti maiko, le apprendiste geishe.

#### 4° GIORNO KYOTO

(colazione)

Giornata libera. Indossare un kimono è molto più che pro-

vare un abito, è un'esperienza culturale. Si può fare, con un'escursione facoltativa a Nara, assistiti da una guida che parla italiano. Visite a una Machiya, edifici tradizionali che univano casa e bottega, al tempio Todai-ji dove la statua del Grande Buddha è nel Daibutsuden, la costruzione in legno più grande del mondo, e al Nara Park.

#### 5° GIORNO KYOTO > KANAZAWA

(colazione, pranzo)

I bagagli vengono inviati a Tokyo, si porta con sé solo l'indispensabile per due pernottamenti. Il primo è a Kanazawa, affascinante città sul mar del Giappone, circondata dalle Alpi giapponesi. È famosa per l'Higashi Chaya District, l'elegante e suggestivo quartiere delle geishe, che è secondo per grandezza soltanto a quello di Kyoto. Questa è la prima visita prevista con l'accompagnamento di una guida che poi illustra la complessità degli splendidi giardini Kenroku-en, i più grandi del Giappone, e la storia del Nagamachi Samurai Residence, il quartiere dove un tempo abitavano i samurai: è possibile anche visitare alcune case.

#### 6° GIORNO KANAZAWA > SHIRAKAWA-GO > TAKAYAMA

(colazione, pranzo)

Si va a Shirakawa-go per visitare l'Ogimachi District e le Gasshokuzuri House: il loro nome significa <case costruite con le mani giunte in preghiera>. Ogimachi è il villaggio più famoso dell'area, con abitazioni vecchie di 250 anni, ottimamente restaurate. Nelle enormi camerette dormivano i contadini, sfiniti da una vita durissima. Uno dopo l'altro abbandonarono campi e case. L'urbanizzazione è stata in Giappone un fenomeno drammatico. Ora i restauri offrono una testimonianza superba della vita e cultura giapponese. Possibilità di dormire in ryokan.

#### 7° GIORNO TAKAYAMA > TOKYO

(colazione, pranzo)

Il legno è l'anima di Takayama, i cui artigiani hanno realizzato templi in tutto il Giappone. Si visita il mercato del mattino, vivace e interessante: è la prima visita della giornata che prosegue nell'antica strada Kami-Sannomachi, nel quartiere Jinya, sede degli antichi Samurai, e il Festival Floats Exhibition Hall. Arrivo a Tokyo nel tardo pomeriggio, trasferimento in albergo, tempo per il relax.

#### 8° GIORNO TOKYO

(colazione, pranzo)

Giornata molto intensa, alla scoperta dell'universo Tokyo,

12 milioni di abitanti e una storia millenaria. La <mediazione culturale> di un guida esperta e che parla italiano rende tutto più affascinante e anche più semplice. Prima uno sguardo dall'alto dell'osservatorio del Tokyo Metropolitan: nei giorni di cielo sereno si riesce a vedere perfino il Monte Fuji. Quindi il Meiji Jingu Shrine, il santuario shintoista dedicato alle anime dell'Imperatore Mutsuhito e alla moglie, quindi i quartieri Harajuku e Omotesando. Tappa obbligata a Ginza, quartiere elegante e dello shopping di qualità: non è raro incontrare signore che passeggiano in kimono. Infine Asakusa Kannon, il più grande tempio buddista della città. Momenti meno impegnativi al Nakamise Shopping Arcade, dove si possono assaggiare sushi, sashimi, altre specialità giapponesi e ci si può dedicare all'acquisto di souvenirs.

#### 9° GIORNO TOKYO > HAKONE > TOKYO

(colazione, pranzo)

Escursione per l'intera giornata a Hakone, con splendidi panorami sul Monte Fuji: salita in funivia sul Monte Komagatake, visita alla Owakudani Valley, bellissima valle di origine vulcanica con sorgenti termali sulfuree, e crociera sul lago Ashi dove si riflette l'immagine del monte Fuji. Rientro a Tokyo.

#### 10° GIORNO TOKYO

(colazione)

Giornata libera. Consigliata la visita alla città di Nikko con il Toshogu Shrine, il lago Chuzenji e le cascate Kegon. In alternativa, al mattino presto, il mercato Tsukiji, dove vengono vendute e lavorate tonnellate di ogni tipo di pesce. Può essere impressionante per le persone molto sensibili. Per gli appassionati di elettronica, da non perdere Akihabara, il quartiere dedicato proprio ai negozi specializzati. Opzionale, ma consigliata, la cena a Izakaya in un Japanese-style pub.

#### 11° GIORNO TOKYO > ITALIA

(colazione)

Partenza per l'Italia.

#### 12° GIORNO ITALIA

Bentornati a casa.

*Durante i trasferimenti, tutti previsti con mezzi pubblici, non è presente una guida/accompagnatore.*

*Il 5° giorno è prevista la spedizione a Tokyo di un bagaglio per persona, per un eventuale secondo bagaglio pagamento in loco (10 Euro circa).*

# TUTTO GIAPPONE 3

## TORII ROSSI E MEMORIAL DI PACE



### PARTENZE 2021 Giornaliere

da Euro 4.390, supplemento YQ incluso

#### 1° GIORNO ITALIA > TOKYO

Benvenuti a bordo.

#### 2° GIORNO TOKYO

Dodici milioni di abitanti, storia millenaria e presente affascinante, Tokyo è metropoli impressionante, capitale di un mondo lontano.

#### 3° GIORNO TOKYO

(colazione, pranzo)

Tokyo e il Giappone sono un mondo lontano e diverso: con l'aiuto di un'esperta guida che parla italiano sarà più facile provare a comprendere tutti gli aspetti della città. Si visitano il museo di Edo-Tokyo, il quartiere Asakusa dove sorge il tempio Senso-ji, il più antico della città, e poi il viale Namakise-dori, animatissima strada commerciale. La visita procede con una passeggiata all'esterno del Palazzo Imperiale, con il famoso ponte Nijubashi, e nell'elegante quartiere di Ginza. La giornata si conclude al Bunkyo Civic Center, il grattacielo con piattaforma panoramica.

#### 4° GIORNO TOKYO (KAMAKURA & HAKONE)

(colazione)

Giornata libera. Fra le possibili escursioni opzionali, quella a Kamakura, con visita al Grande Buddha. A seguire, il tempio Hasedera e il suo giardino di

ortensie. Nel pomeriggio Hakone: crociera sul lago Ashi nel corso della quale si può vedere in lontananza il Monte Fuji. All'arrivo, visita al Santuario di Hakone, nascosto nella foresta.

#### 5° GIORNO TOKYO > KANAZAWA > SHIRAKAWA-GO > KAGA ONSEN

(colazione, cena)

La grande emozione dello Shinkansen, il treno ad alta velocità, detto anche "treno proiettile", capace di superare i 440 chilometri all'ora: non ci sono sale di attesa nelle stazioni, è sempre in orario. Si scende a Kanazawa e in bus privato si raggiunge Shirakawa-go, il villaggio con le caratteristiche case a tetto spiovente in paglia. È l'ora delle terme, a Kaga Onsen, località molto famosa in Giappone. Si dorme in un tradizionale ryokan, ci si può subito rilassare con un bagno caldo. Cena in stile tradizionale giapponese.

#### 6° GIORNO KAGA ONSEN > KANAZAWA > OSAKA

(colazione)

Kanazawa è un'affascinante città sul mar del Giappone, famosa per l'Higashi Chaya District, l'elegante quartiere delle Geishe, secondo per grandezza soltanto a quello di Kyoto: si visiterà nel pomeriggio. In mattinata visita al Kenroku-en, uno dei tre giardini paesaggistici più belli del Paese, e alla casa-museo della Famiglia Nomura, in cui si tramanda da 11 generazioni lo spirito dei samurai. Partenza per Osaka, seconda città del Giappone, ma la più importante dal punto di vista commerciale e della moda. È anche considerata la "capitale della buona tavola".

#### 7° GIORNO OSAKA > HIMEJI > HIROSHIMA

(colazione, cena)

Il grandioso castello di Himeji, appartenente al periodo Sengoku: l'Unesco lo ha inserito fra i Patrimoni dell'Umanità. È chiamato anche "l'Airone Bianco" per il suo colore bianco brillante. Dopo la visita al parco Koko-en, proseguimento per Hiroshima, sempre con bus privato.

#### 8° GIORNO HIROSHIMA > MIYAJIMA > KYOTO

(colazione, pranzo)

"L'isola in cui convivono uomini e dèi": è Miyajima, dove si va alla scoperta di Itsukushima, il santuario su palafitte del VI secolo, noto per il suo torii, il portale d'accesso, che si apre proprio di fronte alla costa. Hiroshima è una città martire, simbolo del dolore uni-

versale: visita al Museo della Pace e al Parco del Memoriale della Pace, con la cupola Genbaku, o cupola della bomba atomica, l'edificio che ha resistito al bombardamento del 1945 ed è stato lasciato così, senza alcun restauro, come un ammonimento. Partenza da Hiroshima per Kyoto con treno Shinkansen.

#### 9° GIORNO KYOTO > NARA > FUSHIMI > KYOTO

(colazione, pranzo)

Kyoto è dolce, gentile, delicata. Il primo tempio che si visita è Kinkakuji ovvero il Padiglione d'Oro, simbolo della città reso celebre dal romanzo omonimo di Yukio Mishima. Si continua per il Tempio Ryoan-ji, con il suo giardino zen composto da pietra e sabbia. Nel pomeriggio si raggiunge Nara: visita del tempio Todai-ji, dove la statua in bronzo del Grande Buddha è conservata all'interno del Daibutsu-den, la costruzione in legno più grande del mondo, e del grande santuario shintoista Kasuga, circondato da 10.000 lanterne. Entrambi gli edifici si trovano nel parco di Nara, dove in semilibertà vivono numerosi cervi, animale simbolo della città. Tornando a Kyoto, sosta lungo la strada al Fushimi Inari Taisha con le statue delle volpi, il bosco che fa filtrare poca luce, l'abbagliante galleria dei torii rossi che si susseguono uno dopo l'altro in un tunnel scintillante e infinito.

#### 10° GIORNO KYOTO (ARASHIYAMA)

(colazione)

Giornata libera a Kyoto, la città dei mille templi, custode della cultura di questo Paese e Patrimonio dell'Umanità. Fra le possibili escursioni opzionali, visita guidata di Arashiyama, una delle località più suggestive a nord-ovest della città. Il tempo ha modificato anche il ponte di legno Togetsu, oggi parzialmente in cemento, ma nella foresta di bambù l'atmosfera è la stessa di secoli fa: si può fare un giro in risciò, fra i ciliegi in fiore in primavera o gli aceri rossi in autunno. Visita al tempio Tenryu-ji e ritorno a Kyoto. Nel pomeriggio, visita del tempio Kiyomizu-dera, fondato nel 798 e dei suoi dintorni, per finire con una passeggiata nel cuore del quartiere di Gion.

#### 11° GIORNO KYOTO > OSAKA > ITALIA

(colazione)

Arrivederci Giappone, comincia il viaggio di rientro.

#### 12° GIORNO ITALIA

Ben tornati a casa.



# TUTTO GIAPPONE 4

## ONSEN E RYOKAN AUTENTICO GIAPPONE



### PARTENZE 2021

**Maggio 10, 17, 24, 31**

**Giugno 7, 14, 21, 28**

**Luglio 5 - Agosto 9, 16, 23, 30**

**Settembre 6, 13, 20, 27**

**Ottobre 4, 11, 18, 25**

**Novembre 8, 22**

### Guida in italiano

da Euro 2.440, supplemento YQ incluso

#### 1° GIORNO ITALIA > OSAKA

Benvenuti a bordo.

#### 2° GIORNO OSAKA > KYOTO

Il gigantesco e futuribile aeroporto di Osaka porta la firma di Renzo Piano. Enorme e funzionale è costruito su un'isola artificiale in mezzo alla baia ed è il punto di partenza di questo tour. Da qui, assistiti da personale che parla italiano, ci si muove in direzione di Kyoto. Giornata libera.

#### 3° GIORNO KYOTO

(colazione)

Kyoto è la cultura e la grande tradizione giapponese, è dolce, gentile, raffinata. Visita della città con guida in italiano. Si raggiunge lo spettacolare tempio Kiyomizu-dera, fondato nel 798 (gli edifici attuali sono ricostruzioni del 1633), la visita si estende quindi ai vicini Ninenzaka e Sannenzaka. Quindi si prosegue verso il tempio Ryonaji, austero santuario di scuola zen con un giardino in stile karesansui, che

vuol dire paesaggio arido: 15 rocce in un mare di sabbia. Poi il Padiglione d'Oro Kinkaku-ji, originariamente villa di uno shogun e poi trasformato in tempio, infine il Sanjusangendo, con 1001 statue lignee di Kannon, la dea della misericordia dotata di 1000 braccia.

#### 4° GIORNO KYOTO (NARA & FUSHIMI)

(colazione)

La giornata è a disposizione, ma suggeriamo di prenotare la visita opzionale a Nara e Fushimi con guida in italiano. A Nara si raggiunge il tempio Todai-ji, dove la statua in bronzo del Grande Buddha è conservata all'interno del Daibutsu-den, la costruzione in legno più grande del mondo. Subito dopo, visita al grande santuario shintoista Kasuga, circondato da 10.000 lanterne. Entrambi gli edifici si trovano nel parco di Nara, dove in semilibertà vivono numerosi cervi, animale simbolo della città. Tornando a Kyoto, sosta al Fushimi Inari Taisha con le statue delle volpi, il bosco che fa filtrare poca luce, l'abbagliante galleria dei Torii rossi che si susseguono uno dopo l'altro in un tunnel scintillante e infinito. Indimenticabile.

#### 5° GIORNO KYOTO > OGOTO ONSEN

(colazione, cena)

Da Kyoto, con mezzi pubblici, si raggiunge Ogoto Onsen, sulle rive del lago Biwa, il più grande del Giappone, rinomato anche per le proprietà benefiche delle sue acque. Si dorme in ryokan, albergo in stile tradizionale, con camere dotate di vasche termali ad uso privato. Gli Onsen sono le terme giapponesi, una tradizione molto apprezzata sia dai giapponesi stessi che dai turisti di tutto il mondo. Il rituale, applicato ad un'esperienza di viaggio, prevede di immergersi prima di cena, prima di andare a dormire e appena svegli il mattino seguente. La giornata è libera e dedicata proprio al relax. Anche la cena in ryokan, ovviamente, sarà in stile tradizionale.

Per chi volesse invece riempire la giornata, consigliamo di visitare il vicino monte Hiei, dove sorge l'Enryaku-ji, il principale tempio della scuola buddhista Tendai. Dal monastero si può godere di una splendida vista panoramica.

#### 6° GIORNO OGOTO ONSEN > KYOTO > TOKYO

(colazione)

Dopo la colazione tradizionale giapponese nel ryokan, partenza per Kyoto con mezzi pubblici. Quindi partenza per Tokyo, ma in questo caso si viaggia sullo Shinkansen, il "treno proiettile", ribattezzato così per l'alta velocità che è in grado di raggiungere: può superare i 400

chilometri orari. Noterete che i viaggiatori, ogni volta che entrano o escono da un vagone fanno un inchino in segno di saluto e rispetto verso i passeggeri e il treno.

#### 7° GIORNO TOKYO

(colazione)

Tokyo, 12 milioni di abitanti e una storia millenaria: accompagnati da una guida che parla italiano si parte alla scoperta della capitale del Giappone. Prima tappa è il museo Edo-Tokyo, per scoprire storia, cultura e tradizioni della città, per poi proseguire verso il caratteristico quartiere di Asakusa, dove sorge il maestoso tempio Senso-ji, il più antico della città, costruito nel VII secolo, al quale si arriva percorrendo il viale Nakamise-dori e dove ci sono negozi tradizionali, affollati di fedeli e turisti. La visita prosegue con una passeggiata all'esterno del Palazzo Imperiale, raggiungendo il famoso ponte Nijubashi. Quindi a Ginza, il quartiere dello shopping di lusso. Conclusione al Bunkyo Civic Center, grattacielo con piattaforma panoramica con splendida vista sulla città.

#### 8° GIORNO TOKYO > ITALIA

(colazione)

Arrivederci Giappone. Si raggiunge l'aeroporto in autonomia con mezzi pubblici, poi comincia il viaggio di ritorno.

#### 9° GIORNO ITALIA

Bentornati a casa.

### ESTENSIONE MARE IN POLINESIA FRANCESE

#### 8° GIORNO TOKYO > PAPEETE

(colazione)

Arrivederci Giappone. Si raggiunge l'aeroporto in autonomia con mezzi pubblici, poi comincia il giorno che vivrete due volte! Si parte nel pomeriggio da Tokyo, ma oltrepassando la linea di demarcazione del giorno, si arriva la mattina dello stesso giorno a Papeete.

#### DAL 9° AL 14° GIORNO POLINESIA FRANCESE

(colazione)

Giornate di completo relax tra le tante isole che la Polinesia sa offrire: Bora Bora, Moorea, Taha'a, Tikehau. A voi la scelta.

#### 16° GIORNO ITALIA

Bentornati a casa.



# Corea del Sud

*La Felicità Scintillante è un palazzo della frenetica Seul, capitale di un Paese con paesaggi dolci, villaggi fuori dal tempo ma anche il confine nord ancora militarizzato e trasformato in attrazione turistica. Tecnologia sofisticata e ardite stravaganze gastronomiche come le formiche rosse fritte.*

## COREA DEL SUD IPERTEKNO E TRADIZIONE

Il Palazzo della Felicità Scintillante brilla a Seul, capitale di un Paese che corre fra tradizione e futuro. Villaggi di pescatori fuori dal tempo e tecnologie avanzatissime, dolci paesaggi, fra templi buddhisti e alberi di ciliegio, ma anche un confine ancora militarizzato. I cugini del nord non sono amici e questo breve pezzo di terra è stato trasformato in una piccola Disneyland della guerra, con tunnel da esplorare e potenti cannocchiali con cui frugare con lo sguardo nell'altra Corea. Hanno gli studenti più studiosi del mondo e un formidabile rispetto per tradizioni e antica cultura. Che si propone anche a tavola, con qualche sorprendente pietanza: le formiche rosse fritte piacciono moltissimo e vengono considerate anche efficaci contro i bruciori di stomaco. I bachi fritti sono un ardito ma popolare snack mentre gli japchai sono, per i coreani, una succulenta pietanza: spaghetti trasparenti saltati in padella con verdure, carne e salsa di soia, serviti rigorosamente freddi. Seul lavora, studia, produce, ricerca, inventa: anche orribili favole moderne come il "Gangnam Style", successo musicale planetario con due miliardi di visualizzazioni per Psy, il rapper coreano che ha fatto conoscere al mondo questo quartiere il cui nome significa "a sud del fiume". E che vale la visita, come tutta la Corea.

## PREPARATI AL VIAGGIO

- Inverno rigido e secco con temperatura media di circa 5 gradi sotto lo zero, estate umida e piovosa, autunno e primavera mite e con scarse precipitazioni.
- Passaporto con validità residua di almeno 3 mesi dalla data di ingresso nel Paese. Visto non necessario per i cittadini italiani che entrano in Corea del Sud per turismo e per soggiorni inferiori a 90 giorni.
- Il fuso orario è di 8 ore in più rispetto all'Italia, un'ora in meno con l'ora legale.
- La moneta ufficiale è il Won sudcoreano.

# TUTTO COREA DEL SUD

LA FELICITÀ  
SCINTILLANTE



## PARTENZE 2021

**Maggio 21 - Giugno 11**

**Luglio 2, 9 - Agosto 13, 20**

**Settembre 3 - Ottobre 29**

**Novembre 12 - Dicembre 26**

## Guida multilingue in italiano

da Euro 3.290, supplemento YQ/YR incluso

### 1° GIORNO ITALIA > SEOUL

Benvenuti a bordo.

### 2° GIORNO SEOUL

Seoul è considerata una delle città più cool dell'Asia. La pronuncia corretta in coreano è "soul", proprio come la parola inglese che significa anima. All'arrivo, trasferimento in albergo.

### 3° GIORNO SEOUL

(colazione, pranzo)

Accompagnati dalla guida che parla italiano, utilizzando mezzi pubblici, la giornata è dedicata alla visita della città. Si inizia con la visita del Palazzo Gyeongbokgung, uno dei simboli della città, e si assiste alla cerimonia del cambio della guardia reale. Per pranzo si prova un po' di street food al mercato Tongin, a seguire si attraversa Insadong Antique Alley. Piacevole passeggiata lungo il canale Cheonggyecheon. Per finire divertente shopping nel distretto di Myeongdong, il mercato di Gwangjang e Dongdaemun Design Plaza.

### 4° GIORNO SEOUL > ANDONG > GYEONGJU

(colazione, pranzo)

Colazione di buon mattino e partenza verso Andong, circa tre ore di auto. Visita del caratteristico villaggio di Andong Hahoe, la cui architettura ha conservato i caratteri storici del periodo Joseon, e della scogliera Buyongdae. Dopo il pranzo in ristorante locale si riparte, circa due ore di auto, per arrivare a Gyeongju che fu capitale dell'antico regno di Silla. Meraviglioso il tour notturno di Donggung Palace e la visita del Wolji Pond, utilizzati durante il regno di Silla come luogo di incontro per cerimonie ufficiali. A seguito della caduta del regno, il sito rimase per molti anni abbandonato, oggi invece, ormai restaurato, è un autentico esempio architettonico dell'epoca.

### 5° GIORNO GYEONGJU > BUSAN

(colazione, pranzo)

La giornata inizia con la visita della città di Gyeongju: il tempio di Bulguksa e le grotte di Seokguram, entrambi dichiarati dall'Unesco Patrimonio dell'Umanità. Quindi visita al Parco Tumuli dove si trova l'osservatorio Cheomseongdae. Dopo il giro della città si riparte per Busan, ci vuole circa un'ora e mezza di auto per arrivare nella seconda città più conosciuta del Paese, dopo la capitale. Sosta per la visita del Parco Daewangam Rock a Ulsan.

### 6° GIORNO BUSAN

(colazione, pranzo)

Dopo la colazione si parte per il tour della città di Busan: il villaggio Gamcheon e il mercato del pesce di Jagalchi. Si prosegue per BIFF Square (Busan International Film Festival) e il mercato di Gukje con il popolare street food, da provare le palline di pesce e il pancake coreano chiamato Hotteok. Per finire visita all'osservatorio della Busan Tower e alla bellissima spiaggia di Haeundae.

### 7° GIORNO BUSAN > SEOUL

(colazione, pranzo)

La sveglia suona presto, ma ne varrà la pena. Dopo un viaggio di circa due ore si arriva al tempio di Haeinsa, dichiarato dall'Unesco Patrimonio dell'Umanità. È all'interno di un parco nazionale e in posizione suggestiva circondato da montagne, letteralmente significa "tempio della riflessione su un mare calmo". Secondo la leggenda, due monaci di ritorno dalla Cina riuscirono a guarire la moglie del re Aejang, in segno di ringraziamento il sovrano ordinò la costruzione del tempio in onore di Buddha. Costruito nell'802, è infatti ancora oggi uno dei più antichi templi

buddhisti della Corea. Il tempio è inoltre famoso perché, dal 1398, ospita le Triptaka Koreana, ovvero l'intera collezione di 81.258 tavolette in legno con le Scritture Buddhiste. Si prosegue per Seoul, tempo libero a disposizione.

### 8° GIORNO SEOUL > SUWON > SEOUL

(colazione, pranzo)

Suwon fu la prima città al mondo ad avere una pianificazione completa, un autentico piano regolatore che ne controllò l'espansione: anche questo rende la sua visita particolarmente interessante. Si visita la Fortezza Suwon Hwaseong, che l'Unesco ha inserito fra i siti Patrimonio dell'Umanità: costruzione maestosa, realizzata verso la fine del 1700. Rientro a Seoul in auto, circa due ore. All'arrivo, visita della città partendo da Coex Mall, Bukchon Hanok village, accanto al celeberrimo Gyeongbokgung Palace, per finire il mercato di Namdaemun e la N Seoul Tower: considerata il simbolo della città, è alta 236 metri.

### 9° GIORNO SEOUL > ITALIA

(colazione)

Dopo la prima colazione, trasferimento in aeroporto con mezzi pubblici e partenza. Arrivederci Corea.

### 10° GIORNO ITALIA

Bentornati a casa.

### POSSIBILITÀ COMBINATI CON GIAPPONE, THAILANDIA, BALI, AUSTRALIA



GYEONGBOKGUNG PALACE



# Filippine

*Manila ha il tramonto  
metropolitano più bello  
del mondo. Ci si commuove  
a guardare l'orizzonte  
quando il sole, gigantesco,  
grida silenzioso che la giornata  
è finita. E poi le 7 mila  
splendide isole dove perdersi  
nel sogno di un mondo fatato:  
mare turchese, sabbia candida,  
la dolcezza d'Oriente.*

## FILIPPINE LE SPIAGGE DEI SOGNI

Trentaseimila chilometri di coste. Le Filippine sono 7 mila isole, perfette se si desidera una vacanza nella natura ancora selvaggia, di una bellezza esplosiva, spiagge candide e mare turchese. Sono ideali per rilassarsi e prendere il sole, fare immersioni, pescare, cavalcare nelle foreste, meditare, fare yoga. La grande gioia delle piccole cose, quelle che rendono felice la vita tra Palawan, Boracay, Cebu. Le giornate corrono via come si vuole, relax assoluto su spiagge infinite, canoa o barca a vela, magari jet ski, per chi ama la velocità anche in mare, serate nei piccoli ristoranti sulla spiaggia, con suggestioni di cucina locale e di ogni parte del mondo, la cortesia e il sorriso della gente. Veri arcipelaghi della felicità. Poi c'è Manila, che ha vinto il tramonto metropolitano più bello del mondo. Ci si commuove a guardare l'orizzonte dal suo lungomare quando il sole, gigantesco, talmente grande che sembra a portata di mano, gridava silenzioso che la giornata è finita. E poi Intramuros, il vecchio insediamento spagnolo, i grattacieli di Makati, il business district, una specie di invenzione nel centro della città dove tutto è pulito, in ordine, quasi sfarzoso. La vera Manila, però, è un'altra cosa.

## PREPARATI AL VIAGGIO

- Il clima è tropicale-equatoriale, da dicembre ad aprile è temperato e con precipitazioni poco frequenti.
- È necessario il passaporto con validità residua di almeno sei mesi al momento dell'arrivo nel Paese.
- Il visto, valido 30 giorni, si ottiene gratuitamente all'arrivo in aeroporto.
- Il fuso orario è di 7 ore in più rispetto all'Italia, un'ora in meno con l'ora legale.
- La moneta ufficiale è il Peso filippino.





# TUTTO FILIPPINE

## L'ARCIPELAGO DELLE MERAVIGLIE

**Partenze giornaliere, guida in inglese da Euro 2.350, supplemento YQ incluso**

### 1° GIORNO ITALIA > MANILA

Benvenuti a bordo, si parte per Manila.

### 2° GIORNO MANILA

All'arrivo tempo libero per conoscere la città.

### 3° GIORNO MANILA > BANAUE

(pensione completa)

Nel cuore delle Filippine, verso l'interno poco conosciuto. Si viaggia per 360 chilometri da Manila verso Bagabag, attraversando campi di riso, costeggiando corsi d'acqua. Si sale fino a 1.300 metri, l'aria diventa più fresca e piacevole: Banaue e le sue risaie a terrazza sono spettacolari.

### 4° GIORNO BANAUE

(pensione completa)

A bordo di una tipica jeepney si parte verso un villaggio dei Banga-an, dove si arriva con una breve passeggiata. Ma sono soprattutto le risaie la grande attrazione, sistemi di col-

tivazioni che hanno più di duemila anni, e che, in base alle stagioni, risplendono di mille toni di verde. Talmente belle, che l'Unesco le ha dichiarate Patrimonio dell'Umanità. Quattro passi al mercato, fra prodotti dei campi e di artigianato e, se possibile, anche a una scuola durante l'orario di lezione.

### 5° GIORNO BANAUE > BONTOC > SAGADA

(pensione completa)

Direzione Bontoc, una cittadina famosa per un piccolo e interessante museo fondato per salvaguardare e tramandare le tradizioni delle popolazioni locali. Lungo l'itinerario spettacolari terrazzamenti di riso, fino ad arrivare alle grotte di Sagada, usate un tempo come luoghi di sepoltura. Quindi la sacra Grotta di Lumiang, dove si vedono antiche bare in legno di pino.

### 6° GIORNO SAGADA > BAGUIO

(pensione completa)

Prima sosta a Bayangan per ammirare gli spettacolari terrazzamenti e anche il curioso tram con cui trasportano il raccolto. Quindi La Trinidad, capitale agricola della regione. Infine Baguio, 1.555 metri di altitudine, città fondata dagli americani nel 1900 come destinazione di relax e divertimento. Visita al Campo John Hay e breve tour fino al parco Burnham e alla Mansion House, residenza estiva del Presidente, al Mines

View Park con bella vista sulle colline circostanti, alla Cattedrale. Infine, il mercato, uno dei più animati del Paese con l'artigianato prodotto dalle tribù montane.

### 7° GIORNO BAGUIO > MANILA

(colazione, pranzo)

Si torna a Manila passando davanti al simbolo di Baguio: Lion's Head. Sosta a Pangasinan, al caratteristico mercato, e poi a Bacolor, una delle città che sono state duramente colpite dall'eruzione del vulcano Pinatubo nel 1991.

### 8° GIORNO MANILA > FILIPPINE MARE

(colazione)

Partenza per una delle meravigliose isole dell'arcipelago. Boracay, Bohol, Cebu, Palawan: a voi la scelta.

### DAL 9° AL 12° GIORNO FILIPPINE MARE

Giornate a disposizione da dedicare al relax.

### 13° GIORNO FILIPPINE MARE > MANILA > ITALIA

Partenza per Manila, poi volo per l'Italia.

### 14° GIORNO ITALIA

Arrivo in Italia, bentornati a casa.

## ALBERGHI A MANILA

### THE PICASSO

Makati

Un edificio della Manila più elegante, ristrutturato e reinventato, trasformato in una residenza unica con una nuova filosofia dell'accoglienza. Design elegante, opere d'arte e ospitalità non convenzionale nel cuore della metropoli, a Makati. 136 camere di diverse tipologie: loft di lusso, monolocali di 45 metri quadrati, suite dotate di angolo cottura. Arredi contemporanei, eleganti e funzionali, tecnologia, richiami alle opere d'arte di Picasso. Il ristorante Pablo è un bistrot multiculturale ispirato alla cucina europea, palestra attrezzata, Spa, il Wi-Fi lounge con connessione gratuita. Galleria d'arte con opere di talenti emergenti filippini.



CAMERA MALAGA STUDIO



### THE MANILA HOTEL Manila

Il primo albergo di lusso di Manila, a pochi passi da Intramuros e dalla Cattedrale, inaugurato oltre un secolo fa e da allora teatro e simbolo delle Filippine "americanizzate" e della loro storia. Del tempo che fu resta traccia nell'Archivio, dove sono esposte le foto degli ospiti illustri, da Glenn Miller a Marlon Brando, Michael Jackson, presidenti e re di tutto il mondo: si può chiedere di visitarlo. È un albergo elegante, camere ampie con arredi d'epoca e confort tecnologici. Tre ristoranti che propongono cucina cantonese, panasiatica, francese, tre bar. Piscina, fitness center, Spa. Wi-Fi gratuito in tutto l'albergo.



CAMERA SUNRISE DELUXE



### DUSIT THANI

È uno degli alberghi storici di Manila, recentemente ristrutturato. Mantiene, anche nel servizio, gli inconfondibili e apprezzati tocchi di eleganza thailandese che nelle oltre 500 stanze e suite si fondono con la tecnologia e il confort contemporanei. Si trova a Makati, quartiere centrale del business e dei locali più esclusivi, ed è vicino ad alcune fra le maggiori attrazioni di Manila. I ristoranti offrono gastronomia thailandese, giapponese, italiana e un buffet con proposte locali e internazionali anche a base di pesce o specialità light. Centro fitness, piscina all'aperto, Spa, servizio di babysitting. Wi-Fi gratuito in camera.

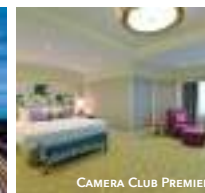

CAMERA CLUB PREMIER

## MOEVENPICK RESORT & SPA

Nella zona più tranquilla di Boracay, a Punta Bunga Cove, il Movenpick è un resort di lusso avvolto in un lussureggiante paesaggio tropicale, un autentico luogo di fuga. Ha una candida spiaggia privata affacciata sulle acque turchesi che fanno di quest'isola filippina una delle destinazioni marine più ambite. Le 312 camere e suite sono ampie, moderne, molte con vista mare e tutte dotate di ogni confort. Un pub e sette diversi ristoranti e bar che offrono cucina internazionale, coreana, giapponese e perfino italiana. Il Sol Marina Beach Club la sera è piacevolmente vivace con l'intrattenimento di DJ e artisti internazionali. A disposizione degli ospiti una grande piscina a più livelli, Spa per massaggi e trattamenti di bellezza. Attenzione anche ai bambini con un club riservato e un'area giochi tutta per loro. Wi-Fi gratuito in tutto il resort.



CAMERA SUPERIOR SEA VIEW



IL RISTORANTE THE MARKET



CAMERA DELUXE SEA VIEW

## THE LIND BORACAY

Affacciato sulla White Beach, la lunga spiaggia bianca di Boracay, il Lind si trova nella zona chiamata Station 1, la più tranquilla. È un boutique hotel molto accogliente, con 119 stanze di varie tipologie, tutte molto ampie e arredate con un stile che combina la contemporaneità alla tradizione orientale. In tutte le stanze sono disponibili i migliori confort, tra cui la connessione Wi-Fi gratuita. Due ristoranti con proposte internazionali, asiatiche e per i nostalgici anche pizza e pasta, un lounge bar dove vengono servite tapas e aperitivi, uno dei posti migliori dell'hotel dai quali ammirare lo splendido tramonto di Boracay. A disposizione degli ospiti spiaggia privata, piscina, palestra e un kids club che accoglie i bambini dai 2 agli 11 anni. Per finire la Spa, che propone massaggi e trattamenti benessere.



CAMERA GARDEN



IL RISTORANTE CRUST



LOBBY BAR

## COAST BORACAY

Nel cuore di Boracay, in mezzo alla Station 2, dove pulsa la vita di questa vivace e splendida isola. Domina il bianco nel resort, sia nella struttura, caratteristica la faccia totalmente candida, che sulla spiaggia privata, dove anche gli ombrelloni sono bianchi. Posizione eccellente, affacciata sulla spiaggia e vicinissima a tutti i punti di maggiore interesse, ristoranti e centri commerciali compresi. Settanta camere, tutte confortevoli e dotate di Wi-Fi gratuito: gli arredamenti interni sono stati realizzati da uno studio di design con la collaborazione di artigiani filippini che hanno creato pezzi unici. Ristorazione con proposte di cucina internazionale e locale, servite anche sulla spiaggia. Tre piscine, palestra, Spa, ma anche distributore gratuito di pop corn e gelati per chi vuole cedere alle lusinghe della gola.



CAMERA DELUXE



Station 2



LA LOBBY

# SOUTH PALMS RESORT PANGLAO 🌐🌐🌐

Dumaluan Beach

Qualche giorno abbracciati dal nulla, perché il mondo degli affanni e dei rumori è molto lontano. Intorno ci sono soltanto il mare, spettacolare dentro e fuori dall'acqua, una vegetazione lussureggiante, il placido ritmo di vita di un Oriente tranquillo, il silenzio. Il South Palms di Panglao, nell'isola di Bohol proprio al centro dell'arcipelago filippino, è rifugio dal quale non si vorrebbe mai andar via: qui la vita è dolce, in sistemazioni che sono comode camere o lussuose ville. La spiaggia è semplicemente fantastica, il mare cristallino, scenografiche le piscine. Ristorazione di ottima qualità, sempre un'ampia scelta di pescato del giorno ma anche prodotti provenienti dalla fattoria del resort: qui si che si può veramente dire a chilometro zero. Piscina infinity, fitness center, centro diving e snorkeling. Infine la meravigliosa Spa.



# BOHOL BEACH CLUB 🌐🌐🌐

Dumaluan Beach

È la più bella spiaggia di Bohol, una spolverata di sabbia bianca, accarezzata dall'acqua trasparente dell'oceano e ombreggiata dalle palme. Il Bohol Beach Club è il vero sogno tropicale. Con una recente ristrutturazione è stata migliorata la qualità del resort per offrire quel che cercano gli ospiti che arrivano fin qui: relax, tranquillità, confort. Le 80 camere e le 8 suite sono state ampliate e rese ancor più comode e accoglienti: alcune sono dotate anche di accessi per portatori di handicap. A disposizione un ristorante con specialità locali e internazionali, mentre in spiaggia si possono praticare tutti gli sport del mare, dal pedalò al noleggio delle piccole barche a vela, e alle immersioni, organizzate anche in notturna.



# DUSIT THANI MACTAN CEBU 🌐🌐🌐

Cebu, Punta Engano

La dolce brezza dell'oceano accarezza sempre Punta Engano, dove si trova il Dusit Thani Mactan Cebu, un invitante insieme di ospitalità thailandese e filippina che garantisce un servizio puntuale, cucina innovativa e panorami unici. Le 272 camere e suite sono ampie e confortevoli, arredate con sobria eleganza fondono uno stile contemporaneo con materiali e opere d'arte tipicamente filippini. Ricca l'offerta gastronomica, con tre ristoranti che propongono cucina internazionale e asiatica, con suggestiva vista sulle acque azzurre del mare di Magellano. Piscina, spiaggia privata, possibilità di escursioni e numerose attività sportive, compresi tutti gli sport acquatici. A disposizione degli ospiti palestra attrezzata e Spa per massaggi a trattamenti di bellezza. Wi-Fi gratuito in tutto il resort.



# Hong Kong



*Attraversare la baia è fra i piaceri più belli e semplici di Hong Kong. Come una passeggiata cinese fra i negozi di erbe medicinali e nidi di rondine. Prima di una cena a base di serpente: qui sono convinti faccia bene all'artrite e al vigore sessuale. Di uomini e donne.*

## HONG KONG LA BAIÀ MERAVIGLIOSA

Salire sul Ferry e godersi lo spettacolo, fra lo skyline e il traffico di battelli. Da Kowloon a Central, l'attraversamento della baia è romantico e nostalgico, fra i piaceri più belli e semplici di Hong Kong. Come lo shopping sfrenato: ma in questo caso la soddisfazione dipende dai soldi che si decide di spendere. Nessun problema, però. Perché al Man Mo, uno dei pochi luoghi di preghiera della città, annerito da fumi e incensi, si celebrano fra gli altri anche gli spiriti che proteggono chi presta denaro. E dunque pure chi è costretto a chiederlo può ricevere qualche beneficio. Aberdeen è la baia delle case galleggianti, ma ora è la terra che invade il mare con grattacieli che spuntano dalle acque. C'è odore di pesce essiccato, qui e anche dall'altra parte dell'isola, dove il profumo, si fa per dire, si impenna dai negozi e fa da guida a una fantastica passeggiata cinese per i vicoli della vecchia HK, fra erbe medicinali, negozi tradizionali con i nidi di rondine e offerte di carta per i defunti. HK è Cina dove una cena a base di serpente piace e si è convinti che il rettile faccia bene agli anziani per l'artrite e a tutti per il vigore sessuale. Poi, per finire la serata, c'è il Mercato dei Ladri: prezzi stracciati, naturalmente.

## PREPARATI AL VIAGGIO

- Il clima è tropicale, piogge più frequenti tra maggio e ottobre
- È necessario il passaporto in corso di validità.
- Il fuso orario è di 7 ore in più rispetto all'Italia, un'ora in meno con l'ora legale.
- La moneta ufficiale è il Dollaro di Hong Kong.

## METROPARK HOTEL KOWLOON

La vita di Hong Kong scorre intorno a questo albergo di Kowloon, centro nevralgico della quotidianità cinese ma anche dello shopping e del divertimento. È in una tranquilla parte di Mong Kok, a due passi dalla zona residenziale dove vivono alcune delle star del cinema cinese. Le stanze sono molto spaziose, arredate in stile contemporaneo e con ogni confort, Wi-Fi gratuito. Due i ristoranti: The House Fo Tang propone piatti della tradizione cinese, il Palm Court offre cucina internazionale. Inoltre Sip Sip Bar per cocktails e snacks e una piccola pasticceria. Piscina e sala fitness, navetta gratuita per Tsimshatsui, il centro animato di Kowloon da dove si può prendere il traghetto per arrivare a Hong Kong. È un albergo <smoke free>, è vietato fumare nelle camere e nelle aree comuni.



## HARBOUR PLAZA 8 DEGREES

Posizione strategica per godere appieno della vibrante atmosfera di Kowloon, di giorno e di notte. Ma anche per sbarcare dall'altra parte della baia e raggiungere l'isola di Hong Kong. L'Harbour Plaza 8 Degrees è un albergo moderno e funzionale a Tokwan, pochi passi dalla stazione della metropolitana e ad appena un minuto di passeggiata da Pak Tai Street, una strada dedicata al cibo con locali che propongono cucina da tutto il mondo. Le stanze sono arredate in stile contemporaneo e hanno ogni confort, compresa la connessione Wi-Fi. Due i ristoranti, il Café 8 Degrees che propone un ottimo menù internazionale e il Garden Terrace all'aperto, in un bel giardino con cascate d'acqua e proposte di menù leggeri e snack. Centro fitness e una suggestiva piscina rooftop.



## REGAL KOWLOON HOTEL

Eleganza europea coniugata con l'ospitalità orientale. Un giusta miscela di qualità che ne fanno un'ottima scelta, in grado di soddisfare qualunque esigenza. Si trova a Tsimshatsui est, a poca distanza dalla metropolitana e dal molo di partenza dello Star Ferry. L'edificio che ospita l'hotel, 600 stanze, ha linee sobrie e razionali. Le camere sono arredate in linea con la contemporaneità e attrezzate con ogni confort. Molto attenta e vasta l'offerta gastronomica con tre ristoranti: il Café Alegro, con menù internazionale, il Mezzo Grill con specialità di carne e pesce e il Regal Court fedele alla tradizione cinese ma con una decisa impronta cantonese. Completano l'offerta il V Bar & Lounge, una pasticceria, centro fitness e sauna.



## THE ROYAL GARDEN

La luce è la caratteristica di questo albergo che fu tra i primi ad aprire a Hong Kong ed oggi è completamente rinnovato: la hall è in legno chiaro e marmo pallido, con piante ornamentali che ne fanno un gradevole giardino nel cuore della caotica Kowloon. Si trova proprio a Tsim Sha Tsui Est, a pochi passi dai negozi più eleganti, i ristoranti e i locali più esclusivi. Le 420 camere sono tutte spaziose, arredate in modo molto confortevole e dotate della tecnologia più avanzata. Molto ampia la scelta dei ristoranti, ben nove, fra i quali spicca il Dong Lai Shun che ha conquistato una stella Michelin ed è diventato una delle grandi attrazioni gastronomiche della città. Piscina, sauna, centro fitness.



## ESCURSIONI A HONG KONG

### VISITA DELL'ISOLA

*Giornaliera, mezza giornata in italiano*

Dal Victoria Peak a Repulse Bay, dalla baia di Aberdeen con le case galleggianti ai mille mercati: la Hong Kong immaginata e finalmente esplorata con una guida che in italiano ne racconta tutti i segreti.

### CROCIERA NELLA BAIJA CON CENA

*Giornaliera*

Romantica e spettacolare, perché la baia di Hong Kong è una delle più belle del mondo, in particolare con le luci della sera. Cena buffet internazionale con musica dal vivo. Trasferimenti da e per l'hotel inclusi.

### OCEAN PARK

*Giornaliera, intera giornata in inglese*

Pensato per i bambini, piace moltissimo anche agli adulti. Parco divertimenti con numerosi acquari e spettacoli di delfini e leoni marini. Nell'Atoll Reef più di 300 specie di pesci.

### LANTAU ISLAND

*Giornaliera, intera giornata in inglese con pranzo*

Colline e verdi vallate, spiagge bianche, monasteri: Lantau è un'isola tranquilla, dominata e protetta dalla statua del Big Buddha, in cima a una collina dove si arriva in funivia. Pasto vegetariano nel monastero Po

Lin, vicino al quale si trova il Wisdom Path (il Sentiero della Sapienza) con un'antica preghiera incisa su colonne di legno.

### MACAO

*Giornaliera, intera giornata in inglese con pranzo*

Bella e suggestiva, questa antica colonia portoghese, con un centro storico mirabilmente conservato e il profumo di peccato, con le decine di casinò. La chiesa di San Paolo, del XVI secolo, è uno dei monumenti più curiosi: c'è soltanto la facciata. Interessante il tempio A-Ma. Visto non necessario per i turisti con passaporto italiano.



# Singapore

*Una Svizzera d'Asia che presto sarà capitale mondiale della finanza. A Singapore brillano già i sogni di domani mentre si custodiscono le tradizioni, fra quartieri etnici, gastronomia, piscine sospese, giardini incantati. Il futuro è già qui.*

## SINGAPORE IL FUTURO ADESSO

L'ultima tigre di Singapore - siamo in Asia, raccontiamo leggende - sarebbe stata uccisa dentro l'hotel Raffles. Si narra che il gestore del bar di allora, era il 1887, sparò e fece fuori il felino nascosto sotto il tavolo da biliardo dell'albergo. Su quel tavolo, rimasto dov'era, si gioca ancora oggi - stecche e palle non hanno resistito al correre degli anni - sotto la luce dell'identica lampada di allora. A quei tempi Singapore era un'accozzaglia di catapecchie, ma in breve diventò una città ben organizzata grazie all'energia imperiale britannica. Dal 1965 è indipendente, regina degli affari, secondo gli estimatori è una Svizzera venuta meglio, dove non si parcheggia con le ruote sulle strisce ma perfettamente in mezzo allo spazio delimitato, dove una carta non si getta a terra, piuttosto si ingoia. E non è un caso se numerosi analisti sono convinti che proprio Singapore prenderà il posto della Svizzera come leader mondiale della finanza. Intanto ha legato il suo nome a un cocktail ormai storico, il Singapore Sling, inventato nel 1915 dal barman cinese Ngiam Tong Boon: 4 centilitri di gin, 1.5 di cherry, 0.75 di triple sec, 0.75 di Benedictine, 1 di granatina, 1.5 di succo di lime, 12 di succo d'ananas, uno spruzzo di agostura. Squisito.

## PREPARATI AL VIAGGIO

- Clima equatoriale con temperature che oscillano tra i 25 ed i 35 gradi.
- È necessario il passaporto con validità residua di almeno 6 mesi.
- Il fuso orario è di 7 ore in più rispetto all'Italia, un'ora in meno con l'ora legale.
- La moneta ufficiale è il Dollaro di Singapore.

## VILLAGE HOTEL ALBERT COURT

L'antico cortile dell'albergo è un rifugio tranquillo dalla frenesia della città. Questo hotel fu per lungo tempo una casa privata ed è ancora un bell'esempio di architettura coloniale. Si trova a pochi passi dal distretto cinese e da Little India, in posizione assolutamente comoda e centrale, a pochi minuti dalle principali strade dello shopping. Le camere sono classiche e spaziose, con mobili intagliati in legno, qualche presenza della cultura cinese, come piccole statue o motivi che decorano le pareti. Il servizio è di prim'ordine e nelle stanze c'è accesso a Internet. Due i ristoranti: l'Albert Café serve specialità internazionali mentre lo Shish Mahal è specializzato nella cucina indiana. A disposizione degli ospiti palestra attrezzata e piscina con vasche idromassaggio.

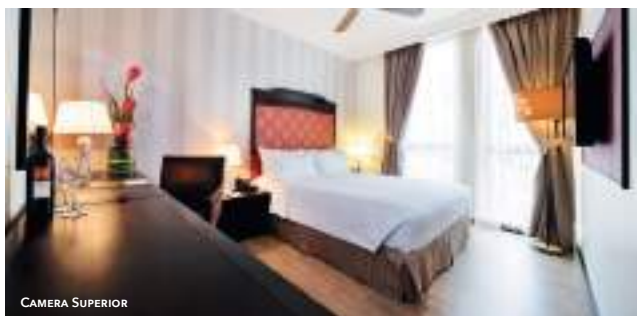

## PARK HOTEL CLARKE QUAY

Un'icona lungo il fiume, con i tetti rossi ispirati dal passato coloniale di Singapore. Il Park Hotel Clarke Quay è imponente e strategico, un quattro stelle nel cuore della città, a soli tre minuti a piedi dalla fermata della stazione metropolitana di Fort Canning e Clarke Quay, poco lontano dal centro commerciale Central Mall, da Chinatown, Orchard Road e dal Singapore Flyer. Le 336 camere sono dotate di ogni confort, arredate in stile contemporaneo con vista sulla città o sul fiume. Grande piscina, palestra e due ristoranti: il Porta propone specialità della cucina europea, il Cocobolo Poolside Bar & Grill piatti internazionali, locali e nel weekend BBQ con buffet a bordo piscina. Servizio navetta gratuito a orari prestabiliti per Orchard Road e il Raffles Place. Connessione Wi-Fi gratuita.



## THE FULLERTON HOTEL

Memorie architettoniche di un tempo felice che fu e resiste ancora, l'eleganza e il fasto del periodo coloniale, il servizio accurato e puntuale di un albergo che a Singapore ha fatto la storia. Il Fullerton guarda la baia e il futuro, un cuore moderno e tecnologico in un palazzo costruito nel 1928 e che ha ospitato le Poste e poi la Borsa. È nel cuore della città, con tutti i luoghi di maggiore interesse raggiungibili a piedi o con qualche fermata di metropolitana. Le sue 400 camere e suite sono la sintesi perfetta di tradizione e contemporaneità, colori rilassanti, tutti i confort, in alcune ampie vetrate che guardano la baia e lo spettacolo di Marina Bay. Quattro i ristoranti, tra cui il Town che offre menù internazionale e il Light House specializzato in piatti tipici della cucina italiana. Una bella piscina di 25 metri accarezzata da un colonnato dorico, palestra attrezzata, l'Asian Spa per massaggi e trattamenti di bellezza. Wi-Fi gratuito.



## MARINA BAY SANDS SINGAPORE

Tre torri di 57 piani per un totale di 2.500 camere. Questo lussuosissimo albergo è un autentico gioiello di design e tecnologia. Le tre torri sono unite da una spettacolare piattaforma sulla quale sorge lo Sky Park, un ettaro di superficie con giardini tropicali, un osservatorio astronomico e una delle più incredibili piscine del mondo, 150 metri di lunghezza a 200 metri di altezza con una vista stupefacente sulla città. Un albergo da sogno dove le camere sono eleganti, comode, tecnologiche. Numerosi ristoranti con chef di fama internazionale propongono gastronomia ricercata di ogni parte del mondo. In una stupenda struttura annessa a forma di fiore di loto sono stati inaugurati il Museo dell'Arte e della Scienza e due teatri. Inoltre 300 negozi, night club e un casinò, il terzo più grande al mondo, più di 600 tavoli da gioco e 1500 slot machine. Un hotel del nuovo mondo.



## ESCURSIONI A SINGAPORE

### VISITA DELLA CITTÀ

#### *Giornaliera, mezza giornata in inglese*

Singapore ha il fascino di una città con radici antiche e uno scintillante futuro. Un itinerario che combina passato e presente: Parlamento e Cricket Club, la National Gallery, il Merlion Park con la splendida vista su Marina Bay, dominata dal Marina Bay Sands e da una ultramoderna struttura a forma di fiore di loto che ospita un

avveniristico museo. Il tempio cinese Thian Hock Keng, il giardino delle orchidee e l'imperdibile Little India.

### L'ISOLA DI SENTOSA AL TRAMONTO

#### *Giornaliera, mezza giornata in inglese*

A volo d'uccello su Singapore, dalle cabine del Cable Car. Inizia così il tour nell'isola di Sentosa, luogo magico per bambini e adulti, con una miriade di attrazioni e fantasti-

che vedute aeree. Si visita l'Acquario più grande del mondo, con 200 squali che nuotano nell'oceano e si possono ammirare da vicinissimo. Dagli abissi al cielo, dove volano gli alianti, e lo Skywalk, una piattaforma con pavimento in vetro per ammirare il vuoto sotto i piedi, fino al mare e alle isole a sud di Singapore. E poi il Night Show, sullo sfondo dell'oceano: spettacolo multisensoriale con laser, effetti speciali, musica. Sentosa non delude mai.



# FANTASTICO ORIENTE 1

## ORCHIDEE, RISIAE E TEMPLI SUL MARE

THAILANDIA & INDONESIA

**Partenze ogni lunedì,  
anche il sabato a luglio, agosto,  
novembre e dicembre**

**Guida in italiano  
da Euro 2.430, supplemento YQ incluso**

### 1° GIORNO ITALIA > BANGKOK

Benvenuti a bordo.

### 2° GIORNO BANGKOK

L'emozione dei templi di Bangkok: Wat Pho, ospita il Buddha sdraiato, statua lunga 36 metri e alta 16; Wat Suthat con un'enorme statua dorata di Buddha e bellissimi affreschi; Wat Benchamabopit, costruito con il marmo bianco di Carrara, 53 statue di Buddha e le ceneri di re Rama V.

### 3° GIORNO BANGKOK

(colazione)

Il cuore religioso di Bangkok: si visita il Wat Phra Kaew, il più sacro tempio buddhista del Paese, e Suan Pakkard, un tempo residenza della principessa Chumbhot. La sera, il fascino della città illuminata di notte: prima lo spettacolo d'acqua delle fontane antistanti Icon Siam. Quindi Chinatown e il Pakklong Talaad: il più grande mercato notturno di fiori freschi. In tuk tuk si arriva a Rattanakosin Island per ammirare il Wat Poh, il Palazzo Reale, Democracy Monument, Golden Mountain e Giant Swing. Infine passeggiata a Khao San Road.

### 4° GIORNO BANGKOK

(colazione)

Il fascino di un mercato galleggiante, le canoe sono bancarelle a remi, piccoli negozi fluttuanti carichi di pentole fumanti di zuppe e frutta. Visita di mezza giornata.

### 5° GIORNO BANGKOK > CHIANG RAI

(colazione, cena)

Il volo da Bangkok a Chiang Rai dura soltanto un'ora. Prima di arrivare in albergo, visita al tempio Wat Rong Khun: sosta per visitarlo. Qualche ora di relax e pomeriggio alla scoperta di Chiang Rai: fra i templi più interessanti il Wat Phra Keow e il Wat Phra Sing, raffinato esempio dell'architettura religiosa Lanna. Divertente giro in risciò e sosta al mercato.

### 6° GIORNO CHIANG RAI - IL TRIANGOLO D'ORO

(pensione completa)

È il giorno del Triangolo d'Oro, un luogo diventato mitico. È dove si incontrano i confini di tre Paesi: Thailandia, Laos e Myanmar. Prima di arrivarci si visita il giardino botanico Mae Fah Luang, a 1.512 metri di altezza, e la Villa Reale della Regina Madre. Poi di nuovo in viaggio, fino a Mae Sai, piccolo centro commerciale nel punto più a nord della Thailandia: quattro passi al mercato e proseguimento lungo il Mekong fino al Triangolo d'Oro. A fine giornata si arriva a Chiang Saen antica capitale del nord: il tempio Wat Phra Dhat Jom Kitti, con i suoi 383 scalini, e il Wat Jedi Luang con il vicino museo.

### 7° GIORNO CHIANG RAI - DONNE KAREN > CHIANG MAI

(pensione completa)

Al mattino presto partenza per Ban Pa Tai, navigazione in barca sul Mae Kok fino a Ban Ta Ton. Visita ad un piccolo villaggio Karen, dove vivono le "donne giraffa". Le donne Padaung sono conosciute per la forma allungata del collo dovuta ai numerosi anelli di metallo che, per tradizione, indossano dall'età di 5/6 anni. Nel tardo pomeriggio si raggiunge la montagna Doi Suthep, a Chiang Mai, in cima alla quale sorge il tempio Prathat Doi Suthep, da dove la vista è spettacolare. Costruito nel 1383, il tempio si raggiunge salendo i 290 gradini di una scalinata a forma di serpente.

### 8° GIORNO CHIANG MAI

(pensione completa)

Si comincia dal Mae Sa Elephant Camp, dove con sistemi eco-sostenibili, vengono curati i "Giganti della foresta". Panorama suggestivo, contatto ravvicinato per una ventina di minuti durante i quali si dà loro da mangiare. Per chi vuole, opzionale, è possibile fare una passeggiata nella foresta a dorso di elefante, circa 45 minuti. A seguire una coltivazione di orchidee, ambiente fresco e rilassante per il pranzo. Nel pomeriggio sosta al villaggio di Sankamphaeng, famoso per i laboratori di artigianato: vengono prodotti qui i tipici ombrellini colorati di carta, si lavorano la seta, l'argento e la lacca. In serata cena in un ristorante tipico con spettacolo di danze thailandesi.

### 9° GIORNO CHIANG MAI > BANGKOK

(colazione)

Da Chiang Mai si torna a Bangkok con un volo.

### 10° GIORNO BANGKOK > BALI

(colazione)

Si vola a Bali! L'Isola degli dèi affascina, strega, ammalia.

### 11° GIORNO TANAH LOT > BEDUGUL > UBUD

(pranzo)

Ubud, la zona verso la quale ci si dirige, è una delle più emozionanti e belle di tutta Bali. Partendo dal proprio albergo si raggiunge il tempio di Mengwi. A seguire Tanah Lot, tempio costruito nel VI secolo su un'isoletta, in una posizione unica. Da qui si raggiunge il villaggio di Pejaten, conosciuto per la lavorazione di ceramica e terracotta, quindi si prosegue verso nord. Dopo il pranzo in ristorante con vista sul lago Beratan a Bedugul, il tempio Ulun Danu, autentica poesia architettonica costruita sul lago. Lungo la strada che torna verso sud, sosta panoramica sui laghi gemelli Buyan e Tamblingan, con le rive punteggiate di piccoli villaggi e templi abbandonati. Prima di arrivare a Ubud, le cascate di Munduk dove, chi vuole, può chiudere la giornata con un bagno rinfrescante.

### 12° GIORNO UBUD > KINTAMANI > BESAKIH > UBUD

(colazione, pranzo)

Si inizia con una piacevole passeggiata nella celeberrima foresta di bambù, quindi il villaggio di Penglipuran. Si raggiunge il Besakih, il Tempio Madre, il più importante, più grande e più sacro della religione Indù a Bali. È a oltre 1.000 metri di altitudine, è un complesso di 23 templi collegati fra loro: con lo sfondo delle montagne, il panorama è straordinario. Pranzo a Kintamani, dall'alto si possono ammirare il lago e il vulcano. Il caffè, Bali Coffee, si prende a Tampaksiring, dove si trova il più imponente monumento antico di Bali, accanto ad una sorgente sacra. Per finire le risaie a terrazza di Tegallalang, semplicemente spettacolari.

### 13° GIORNO UBUD

(colazione)

L'Elephant Cave, nota anche come Goa Gajah, è uno tra i templi induisti più significativi. Si va nella natura della Monkey Forest, abitata da macachi balinesi, pelo grigio e lunga coda, prima di raggiungere il bel complesso del Royal Palace di Ubud e il Tempio Saraswati, intitolato alla dea della saggezza e delle arti che ha sempre protetto Ubud. Rientro in albergo e pomeriggio a disposizione.

### 14° GIORNO UBUD > DENPASAR > ITALIA

(colazione)

Trasferimento in aeroporto.

### 15° GIORNO ITALIA

Ben tornati a casa.





# FANTASTICO ORIENTE 2

SAMURAI  
SAWASDEE

## GIAPPONE & THAILANDIA

### PARTENZE 2021

**Maggio 3, 10, 17, 24, 31**

**Giugno 7, 14, 21, 28**

**Luglio 5, 12, 19, 26**

**Agosto 2, 9, 16, 23, 30**

**Settembre 6, 13, 20, 27**

**Ottobre 4, 11, 18, 25**

**Novembre 1, 8, 15, 22, 29**

**Dicembre 13**

### Guida in italiano

da Euro 2.890, supplemento YQ incluso

### 1° GIORNO ITALIA > TOKYO

Partenza dall'Italia con volo di linea per Tokyo.

### 2° GIORNO TOKYO

Trasferimento in albergo, quindi tempo per il relax, resto della giornata a disposizione. È sufficiente fare quattro passi nei pressi dell'hotel per avvertire subito che si è davvero in un altro mondo, una cultura profondamente diversa dalla nostra. Basta prendere la metropolitana per un breve tratto, per rimanere stupiti dalle code perfette davanti al punto esatto dove si fermeranno i vagoni, visitare i capsule hotel, minuscole <capsule> per dormire, un metro per due con letto, TV e aria condizionata. O prendere un taxi con autista in guanti bianchi e apertura automatica della porta, attenzione a non chiuderla manualmente, o ancora, ordinare un sushi o qualsiasi altra cosa dal display elettronico all'ingresso del ristorante, prima ancora di entrare. Benvenuti in Giappone.

### 3° GIORNO TOKYO

(colazione)

Giornata molto intensa, alla scoperta dell'universo Tokyo, 12 milioni di abitanti, una storia millenaria. La mediazione culturale di una guida esperta e che parla italiano rende tutto più affascinante e anche più semplice. Si parte con il Meiji Jingu Shrine, santuario shintoista dedicato alle anime dell'Imperatore Mutsuhito e alla moglie, scomparsi all'inizio del Novecento. Quindi l'Imperial Palace, residenza dell'Imperatore, prima di arrivare a Ginza, quartiere elegante e dello shopping di qualità: non è raro incontrare signore che passeggiano in

kimono. Uomini vestiti da samurai, invece, chiedono una mancia dopo aver posato per una foto. È quindi il momento di Asakusa Kannon, il più grande tempio buddista della città. Momenti meno impegnativi al Nakamise Shopping Arcade, dove si può sfidare o gioire della gastronomia giapponese e fare qualche acquisto. Prima di rientrare in albergo sosta ad Akihabara, il quartiere dell'elettronica. Opzionale, ma consigliata, la cena a Izakaya in un Japanese-style pub.

### 4° GIORNO TOKYO

(colazione)

Giornata a disposizione, con la possibilità di raggiungere Kamakura, capitale del Giappone dal 1185 al 1333. Con una guida che parla italiano visita ad alcuni fra i luoghi più significativi, come il Grande Buddha e il tempio Hase Kannon. A seguire Tsurugaoka Hachimangu Shrine, uno dei santuari più importanti del Giappone fondato nel 1063, e Hokoku-ji Temple famoso per il giardino di bambù: è infatti anche conosciuto come il "Tempio di bambù".

### 5° GIORNO TOKYO > KYOTO

(colazione)

Delicata, dolce, elegante: Kyoto, la città dei mille templi, è l'anima gentile del Giappone, custode della cultura di questo Paese ed inserita dall'Unesco nei siti considerati Patrimonio dell'Umanità. La guida parla italiano e conosce in profondità i mille significati custoditi nell'architettura e nella storia di questi templi. Si visitano il Kiyomizu, con tre piccole cascate e costruito nel 780, e il santuario Heian, realizzato nel 1895. La giornata si conclude nel quartiere Gion, chiamato anche il quartiere delle geishe: piccole case tradizionali, dove vivono le eleganti maiko, le apprendiste geishe. Nel tardo pomeriggio escono dalle loro residenze per raggiungere i locali dove parteciperanno alle cerimonie del tè: si può attendere con pazienza quel momento per vederle vestite con gli splendidi abiti tradizionali. Un ricordo indelebile.

### 6° GIORNO KYOTO

(colazione)

Visite stupefacenti a cominciare dal fantastico Nijo Castle, residenza degli Shogun per 270 anni, simbolo di potere e di ricchezza, dichiarato dall'Unesco Patrimonio dell'Umanità. Affascinante il tempio Kinkakuji, o Tempio del Padiglione d'Oro perché è ricoperto di autentiche foglie d'oro, costruito nel 1397. A Nara si vedono il Todaiji Temple ed il Grande Buddha e il tempio Kasuga.

### 7° GIORNO KYOTO

(colazione)

Una giornata a disposizione per visitare la città dei mille templi, così viene definita Kyoto. È possibile sfruttare i preziosi consigli ricevuti dalla guida nei giorni precedenti per andare alla ricerca di nuovi scorci, nuovi angoli nei quali strappare ancora qualche sapore d'Oriente.

### 8° GIORNO KYOTO > OSAKA > BANGKOK > THAILANDIA MARE

(colazione)

Trasferimento all'aeroporto di Osaka dove inizia il viaggio verso le belle spiagge della Thailandia. Da Bangkok si vola al mare, all'arrivo trasferimento in albergo.

### DAL 9° AL 12° GIORNO THAILANDIA MARE

(colazione)

Dal Giappone frenetico dalla "religione del lavoro" praticata con completa dedizione al mare della Thailandia, un Paese che è un rifugio rilassante, fatto di dolcezza, di gioia di vivere, di un servizio accurato e premuroso. Giornate dedicate a un relax spensierato. Koh Samui, Koh Phangan, Koh Tao, Khanom: a voi la scelta.

### 13° GIORNO THAILANDIA MARE > ITALIA

(colazione)

Ultime ore di sole e bagni, comincia il viaggio di ritorno.

### 14° GIORNO ITALIA

Bentornati a casa.

*Durante i trasferimenti in Giappone, tutti previsti con mezzi pubblici, non è presente una guida/accompagnatore.*

*Il 5° giorno è prevista la spedizione a Kyoto di un bagaglio per persona, eventuale secondo bagaglio pagamento in loco (10 Euro circa).*





# FANTASTICO ORIENTE 3

## ALL'OMBRA DELLE PAGODE

VIETNAM & CAMBOGIA

**PARTENZE 2021**

**Maggio 10 - Giugno 14**

**Luglio 12, 26 - Agosto 9, 16, 23**

**Settembre 13 - Ottobre 11, 25**

**Novembre 1, 15, 22 - Dicembre 23, 27**

**Guida in italiano**

**da Euro 2.950**, supplemento YQ incluso



**PLASTIC FREE**

IN QUESTO TOUR NON UTILIZZIAMO PLASTICA

Ad ogni passeggero viene regalata una bottiglia di alluminio che si può riempire su ogni mezzo di trasporto e negli alberghi. Per questo tour risparmieremo circa 7.500 bottiglie d'acqua ogni anno.

### 1° GIORNO ITALIA > HANOI

Benvenuti a bordo.

### 2° GIORNO HANOI

(cena)

Nel pomeriggio passeggiata nel quartiere dei 36 mestieri e un giro in risciò intorno al lago Hoan Kiem: camminare è il modo migliore per vivere una città che non si conosce, sentirsi protagonisti e non soltanto spettatori. Accompagnati dalla guida che parla italiano visita del tempio di Ngoc Son.

### 3° GIORNO HANOI

(colazione, pranzo)

Si va in un'antica casa dove, guidati da un cuoco professionista, si cucinano piatti tradizionali. Un divertente corso di cucina di 2 ore: le pietanze realizzate saranno servite durante il pranzo. Tranquilli, in tavola ci saranno anche altre sorprese preparate dallo chef. Nel pomeriggio visita di Hanoi e della pagoda di Tran Quoc e il Tempio della Letteratura. Per finire, il Museo dell'Etnologia.

### 4° GIORNO HANOI > NINH BINH

(pensione completa)

In Vietnam il senso di comunità è molto forte ed è interessante visitare piccoli centri, custodi dell'anima più autentica del Paese. Ninh Binh è una provincia nella regione del Fiume Rosso, dove si arriva in un paio d'ore. In bici per tre chilometri lungo il Fiume Boi - l'alter-

nativa è il moto taxi - per raggiungere alcuni villaggi del Delta e incontrare gli abitanti. Ed ecco i paesaggi da cartolina del Vietnam che si sogna: a Thung Nham, su piccole barche a remi, traversata tra risaie, picchi rocciosi, specchi d'acqua. Dopo il pranzo in ristorante si parte per Hoa Lu, prima di arrivare visita al tempio dei re Dinh e Le.

### 5° GIORNO NINH BINH > HALONG BAY

(pensione completa)

La grande giunca in legno con le enormi vele spiegate - va a motore, ma così è più bella - aspetta ad Halong, a 130 chilometri da Hanoi, circa 2 ore e mezza di auto. Crociera tra le mille isole di questa meraviglia naturale: secondo la leggenda sarebbero la coda di un drago nascosto nelle acque per proteggere il suo popolo. La guida è a bordo.

### 6° GIORNO HALONG BAY > HANOI > HOI AN

(colazione, cena)

Fughe di faraglioni che si rincorrono all'infinito in un gioco di chiaroscuri, prospettive fantastiche, villaggi su palafitte. La crociera prosegue in mattinata prima di partire per Yen Duc, un piccolo centro dove la comunità organizza uno spettacolo di marionette sull'acqua all'aperto. Attraversando distese di risaie lungo il delta del Fiume Rosso arrivo ad Hanoi, quindi volo per Danang e poi in auto fino a Hoi An.

### 7° GIORNO HOI AN

(colazione, pranzo)

Prima un giro nella città vecchia, poi in bicicletta alla scoperta del villaggio di Tra Que, area rurale dove si coltivano erbe aromatiche. Dopo il pranzo, a base di specialità locali, rientro a Hoi An. Pomeriggio libero.

### 8° GIORNO HOI AN > MY SON > DANANG > HUE

(pensione completa)

Visita dei templi Cham di My Son. Nel pomeriggio si parte per Hue attraversando il Passo di Hai Van, in vietnamita vuol dire "il mare di nuvole". Panorama spettacolare.

### 9° GIORNO HUE > HO CHI MINH

(colazione, pranzo)

Il Fiume dei Profumi e la Cittadella Imperiale. Giro in barca lungo il fiume, fino alla pagoda di Thien Mu. Visita alla Cittadella Imperiale, al Mausoleo e alla tomba di Khai Dinh. In serata volo per Ho Chi Minh.

### 10° GIORNO HO CHI MINH > BEN TRE > HO CHI MINH

(pensione completa)

Si parte per Ben Tre, visita a una produzione artigianale di mattoni a Phong Nam. Quindi, navigando il Fiume Chet Say, si conosce la vita quotidiana delle tribù locali. Visita ad un villaggio dove proverete l'arte della tessitura dei tappeti. Ad Ho Chi Minh visita dell'Ufficio Postale, la Cattedrale di Notre Dame, la via Dong Khoi. Cena al Ly Club.

### 11° GIORNO HO CHI MINH > CU CHI > HO CHI MINH > SIEM REAP

(pensione completa)

Si comincia con i tunnel di Cu Chi, una straordinaria rete di passaggi sotterranei che rendeva invisibile una vera e propria città dove vivevano i vietcong. Alcuni tunnel sono stati allargati e resi praticabili anche per gli occidentali. All'interno si gattona, durata minima trenta secondi. Rientro a Ho Chi Minh si visita il Museo dei residuati bellici. Trasferimento in aeroporto, si va in Cambogia.

### 12° GIORNO SIEM REAP (ANGKOR WAT)

(pensione completa)

In mattinata si visita Angkor Wat, lascia davvero senza fiato. Considerata l'ottava meraviglia del mondo, è di certo una delle opere dell'uomo più incredibili, per bellezza, vastità, soluzioni tecniche, cura dei dettagli. A seguire, cambia l'atmosfera: le radici degli alberi aggrappate come dita disperate alle mura del tempio, è il Ta Prohm, avvolto e quasi prigioniero della vegetazione. Per finire il Banteay Srei.

### 13° GIORNO SIEM REAP

(pensione completa)

Visita prima ai templi di Phreah Kahn, Neak Pean, poi Thommanon e Chau Say Tevoda edificati nel XII secolo. Dopo il pranzo la Porta Sud di Angkor Thom, lo straordinario Bayon, Baphuon, la Terrazza dell'Elefante e del Re Lebbroso, il Museo Nazionale di Angkor. Cena e spettacolo di danze Apsara.

### 14° GIORNO SIEM REAP > BANGKOK > ITALIA

(colazione, pranzo)

In mattinata si raggiunge il villaggio galleggiante di Kompong Kleang. Con una piccola imbarcazione si navigano i canali fino al grande lago Tonle Sap. Nel pomeriggio si rientra a Siem Reap. Inizia il viaggio di ritorno.

### 15° GIORNO ITALIA

Ben tornati a casa.

#SEIGIAINVACANZAQUANDO  
IL TUO UNICO  
PENSIERO  
È CHIUDERE  
LA VALIGIA

FONDO  
GARANZIA  
ASTOI

whyadv.com

AFFIDATI AI TOUR OPERATOR ASSOCIATI ASTOI  
PARTI SENZA PENSIERI. PARTI CON NOI.

Scopri le garanzie e i vantaggi offerti da una vacanza organizzata con i Tour Operator ASTOI. Oltre 60 Tour Operator, attraverso 8.000 Agenzie di viaggio, ti consiglieranno nella scelta. Qualunque sia la tua prossima meta, AFFIDATI A UN TOUR OPERATOR ASTOI E SEI GIÀ IN VACANZA!



**ASTOI**  
ASSOCIAZIONE TOUR OPERATOR ITALIANI



ASTOI.COM

# fantastico Oriente

## 2021

### Rimborso integrale fino a 21 giorni dalla partenza

In caso di forza maggiore dovuta, ad esempio, a norme di restrittività in Italia, chiusura delle frontiere o degli aeroporti del Paese di destinazione.

### Advance Booking

Per chi prenota almeno 150 giorni prima della data di partenza, oltre alla possibilità di poter scegliere i voli e gli alberghi preferiti alle tariffe più convenienti, anche una serie di notevoli vantaggi:

- *riduzione* fino a 150 Euro a persona
- garanzia "Prezzo Migliore", con adeguamento al prezzo di eventuali offerte speciali con pari servizi, pubblicate dopo la data di prenotazione e fino a 10 giorni dalla partenza
- buono sconto di 100 Euro a persona sul prossimo viaggio con Mappamondo entro ottobre 2022
- possibilità di finanziamento a tasso zero in dieci comode rate oppure in 12/24 rate come da prospetto informativo riportato nella pagina successiva

#### Riduzioni Advance Booking a persona:

Euro 50 da 2.500 a 5.000 Euro  
Euro 100 da 5.001 a 8.000 Euro  
Euro 150 oltre 8.001 Euro

*Riduzioni calcolate sull'importo totale del viaggio per persona al netto di tasse biglietteria aerea ed oneri accessori*  
**Offerta non cumulabile con altre promozioni, non applicabile ai ragazzi fino a 12 anni**

### Viaggi di Nozze

**Oltre all'esclusivo Set da Viaggio o Set di Trolley (per una spesa superiore a 8.000 Euro) dedicato agli sposi, riduzioni a coppia:**

Euro 50 fino a 5.000 Euro  
Euro 100 da 5.001 a 10.000 Euro  
Euro 150 oltre 10.001 Euro

**OFFERTA NON APPLICABILE PER LE PARTENZE DI AGOSTO E DAL 15 AL 31 DICEMBRE.**

Riduzioni calcolate sull'importo totale del viaggio per coppia al netto di tasse biglietteria aerea ed oneri accessori.

Il ricevimento da parte dell'Organizzatore, prima della data di partenza, del certificato di matrimonio è condizione essenziale per l'applicazione dello sconto e per poter beneficiare dei plus indicati nel catalogo alla voce "In viaggio di nozze con Mappamondo".

Copia della documentazione dovrà inoltre essere presentata, se richiesta, al momento dell'accettazione in albergo.

**Offerta non cumulabile con altre promozioni**

### Per le Famiglie

Nessun costo di gestione prenotazione per i bambini dai 2 ai 12 anni non compiuti. I bambini che dividono la camera con i genitori, oltre alla riduzione sulla tariffa aerea, hanno diritto a tariffe speciali negli alberghi di nostra programmazione.

## SCHEDA TECNICA

### Le quote comprendono

Oltre a quanto specificato in ogni programma,

- La franchigia bagaglio stabilita dal vettore.
- Le tasse e le percentuali di servizio sui servizi prenotati dall'Italia.

### Le quote non comprendono

- Le tasse biglietteria aerea e aeroportuali in Italia e all'estero.
- Le mance, gli extra, le bevande, le spese di carattere personale.
- Tutto ciò non indicato espressamente ne "Le quote comprendono".

### Costo individuale di gestione prenotazione

Il costo individuale di gestione prenotazione, non rimborsabile, è di Euro 80 a persona per i soli adulti; Euro 50 per viaggi inferiori a Euro 1.500 a persona. Nessun costo per i bambini fino a 12 anni. Riduzione del 50% per i documenti in formato elettronico senza Set da viaggio.

### Condizioni di assicurazione

Condizioni e tabella prezzi a pag. 6/7/8.

### Condizioni generali

Vedi pag. 4 e 5.

### Validità delle quote di partecipazione

I costi dei servizi a terra per soggiorni dal 1/1/2021 al 31/12/2021 sono calcolati sulla base dei seguenti cambi:

- 1 Euro = 1,21 USD
- 1 Euro = 36,50 THB
- 1 Euro = 5,00 MYR
- 1 Euro = 1,62 SGD
- 1 Euro = 126,10 YEN

Nel caso di oscillazioni valutarie l'adeguamento potrà essere applicato fino ad un massimo dell' 80% della quota di partecipazione in caso di pacchetto turistico ed al 100% della quota nel caso di notti extra, supplementi vari, prenotazioni per soli servizi a terra. L'adeguamento valutario può essere evitato con un piccolo supplemento prenotando l'opzione "Blocca valuta". Gli importi delle tariffe aeree e delle relative tasse aeroportuali sono da considerarsi soggetti a variazione fino al momento dell'emissione dei biglietti.

### Pagamenti

Il 25% delle quote di partecipazione, oltre il costo individuale

di gestione prenotazione, all'atto della prenotazione.

Il saldo dovrà essere versato almeno 21 giorni prima della data dell'inizio del viaggio.

Per le prenotazioni effettuate nei 21 giorni precedenti la data di partenza l'intero importo dovrà essere versato al momento della conferma da parte dell'Ufficio Organizzatore.

### Sostituzioni

La sostituzione è prevista in base a quanto stabilito nell'articolo 12 delle condizioni generali di contratto.

### Penali in caso di recesso del consumatore

Al consumatore che receda dal contratto prima della partenza (al di fuori delle ipotesi di cui al punto 10 delle Condizioni Generali) sarà addebitata una penale nella seguente misura:

- 30% della quota di partecipazione sino a 45 giorni di calendario prima della partenza
- 40% della quota di partecipazione da 44 a 30 giorni di calendario prima della partenza
- 60% della quota di partecipazione da 29 a 15 giorni di calendario prima della partenza
- 80% della quota di partecipazione da 14 a 7 giorni di calendario prima della partenza
- 100% della quota di partecipazione dopo tali termini.

### Organizzazione tecnica

VIAGGI DEL MAPPAMONDO, ROMA  
Licenza Regione Lazio n. 1298 del 19.12.2001.

**Per la responsabilità civile nei confronti dei viaggiatori come da legge n. 1084 ratificata a Bruxelles il 27/12/77 denominata C.C.V., la nostra Società è assicurata con la Aga International con polizza n. 66312634 per la responsabilità civile danni terzi e con Allianz S.p.a. polizza n. 66312780 per eventi catastrofali.**

**GARANZIE PER I VIAGGIATORI: "FONDO ASTOI A TUTELA DEI VIAGGIATORI", con sede in Viale Pasteur n. 10, 00144 - Roma, C.F. 97896580582, Iscrizione Reg. Persone Giuridiche di Roma n. 1162/2016".**

### Responsabilità dei vettori aerei

I vettori aerei comunitari e quelli appartenenti a Stati aderenti alla Convenzione di Montreal 1999 sono soggetti al seguente regime di responsabilità: non sussistono limiti finanziari alla responsabilità del vettore aereo per i danni da morte, ferite o lesioni personali del passeggero. Per danni superiori a 100000 DSP (equivalenti a circa 120.000 Euro) il vettore aereo può contestare

una richiesta di risarcimento solo se è in grado di provare che il danno non gli è imputabile. In caso di ritardo nel trasporto passeggeri il vettore è responsabile per il danno fino ad un massimo di 4150. DSP (equivalente a circa 5.000 Euro). In caso di distruzione, perdita, danneggiamento o ritardo nella riconsegna dei bagagli, il vettore aereo è responsabile per il danno fino a 1000 DSP (circa 1.200 Euro). È possibile effettuare una dichiarazione speciale di maggior valore del bagaglio o sottoscrivere apposita assicurazione col pagamento del relativo supplemento al più tardi al momento dell'accettazione. I vettori non appartenenti a uno Stato aderente alla Convenzione di Montreal possono applicare regimi di responsabilità differenti da quello sopra riportato. Una sintesi delle principali disposizioni che disciplinano la responsabilità dei vettori che collaborano con Tour Operator è in ogni caso disponibile a richiesta presso i nostri uffici. La responsabilità dei Tour Operator nei confronti del passeggero resta in ogni caso disciplinata dal Codice del Turismo e dalle Condizioni Generali di Contratto ASTOI pubblicate nel presente catalogo.

### Privacy

Ai sensi del Regolamento (UE) 2016/679 (GDPR), la informiamo che i dati personali saranno trattati da Viaggi del Mappamondo S.r.l., Titolare del trattamento, al solo fine di dare esecuzione al contratto di viaggio. I dati saranno trattati da personale autorizzate dal Titolare del trattamento e conservati esclusivamente per il tempo necessario ad adempiere alla finalità indicata (salvo diversi obblighi di legge). In nessun caso i dati saranno diffusi ma potranno essere comunicati a soggetti che svolgono per conto del Titolare stesso, specifici servizi volti a garantire la corretta esecuzione del contratto, anche al di fuori del territorio dell'UE. Ai sensi degli articoli 15 e ss. del GDPR, l'interessato ha diritto di ottenere la conferma dell'esistenza o meno di trattamenti che lo riguardano, di ottenere l'indicazione dell'origine e delle finalità e modalità del trattamento, l'aggiornamento, la rettifica, l'integrazione dei dati nonché la cancellazione dei dati trattati in violazione di legge o qualora sussista uno dei motivi specificati dall'articolo 17 del GDPR.

Per esercitare tali diritti può rivolgersi al Titolare del trattamento scrivendo a Viaggi del Mappamondo S.r.l., con sede legale in Roma alla Viale Regina Margherita 270. Maggiori informazioni e l'informativa estesa sono consultabili all'indirizzo [www.mappamondo.com](http://www.mappamondo.com)

## PARTI SUBITO, PAGHI DOPO

SPECIALE ADVANCE BOOKING: POSSIBILITÀ DI FINANZIAMENTO A TASSO ZERO IN 10 COMODE RATE

Oggi è ancora più facile e più conveniente  
Anticipo 25%, pagamento in 12 o 24  
comode rate a tasso agevolato!

Con Viaggi del Mappamondo e Deutsche Bank Easy nuove, interessantissime condizioni per un servizio dedicato a chi ama viaggiare, scoprire nuovi orizzonti.

### DEUTSCHE BANK EASY, COME?

Il finanziamento vacanze deve essere richiesto direttamente alla vostra agenzia di viaggi di fiducia al momento della prenotazione da effettuarsi almeno 21 giorni prima della partenza.

- Il pagamento dell'acconto, pari al 25%, più il costo individuale di gestione prenotazione e il premio assicurativo, dovrà essere pagato al momento della prenotazione. Il restante 75%, anziché pagarlo 21 giorni prima della partenza, sarà pagato in 12 o 24 comode rate a partire da 30 giorni dopo la partenza.
- Età finanziabile: minimo 18 massimo 70 anni.
- Importo finanziabile: minimo 500,00 massimo 10.500,00 Euro.
- Spese di istruttoria: 30,00 Euro a persona

### ESEMPIO DI FINANZIAMENTO

IMPORTO FINANZIATO	N. RATE	RATA MENSILE	TAN	TAEG	
2.000,00	12	12	174,50	8,10	13,69
2.000,00	24	24	91,00	8,10	12,51
3.000,00	12	12	261,50	8,10	11,87
3.000,00	24	24	136,00	8,10	10,91

L'ESEMPIO RIPORTATO È CALCOLATO SULLA BASE DI DUE PERSONE

### DOCUMENTAZIONE RICHIESTA:

Per finanziamenti fino a Euro 3.000,00  
Modulo richiesta Deutsche Bank Easy e modello RID  
Documento di identità valido fotocopiato fronte e retro e Codice Fiscale. Copia contratto di viaggio.

Per finanziamenti da Euro 3.000,00 o SUPERIORI  
OLTRE ALLA SUDETTA DOCUMENTAZIONE, SI RICHIEDE:  
Lavoratori dipendenti ultima busta paga  
Pensionati cedolino pensione o Mod "O" bis  
Lavoratori autonomi modello 740 con ricevuta IRPEF

Messaggio pubblicitario con finalità promozionale. Promozione valida fino al 31 dicembre 2017. I prezzi e le condizioni economiche che regolano i servizi presentati sono esposti negli appositi "Fogli Informativi" a disposizione della clientela presso i punti vendita convenzionati e su [http://www.prestitempo.it/trasparenza\\_bancaria.html](http://www.prestitempo.it/trasparenza_bancaria.html). Spese incasso rata pari a 2,50 Euro. Imposta di bollo 16,00 Euro per durate fino a 18 mesi, 0,25% del capitale finanziato come imposta sostitutiva per durate superiori. Spese invio comunicazioni e/o rendicontazioni periodiche 2 Euro la prima comunicazione, 1 Euro le successive per un massimo complessivo di 8 Euro e ciò a seconda della durata del finanziamento. L'accettazione della richiesta è subordinata all'approvazione da parte di Deutsche Bank SpA.

Qualora il finanziamento non venisse autorizzato per cause non dipendenti dall'organizzatore, la prenotazione annullata sarà soggetta alle penali previste (vedi Scheda Tecnica).

Deutsche Bank  
Easy



## È IMPORTANTE SAPERE CHE

- In tutti i paesi dell'Estremo Oriente si possono tranquillamente cambiare gli Euro.
- In Oriente possono esserci, inutile nascondere, problemi igienico-sanitari. Attenzione all'acqua e al ghiaccio.  
È consigliabile bere prodotti imbottigliati ed evitare frutta e verdura non lavate.
- La classificazione della categoria degli alberghi non segue regole internazionalmente riconosciute. Quella indicata è stata da noi direttamente controllata altrimenti fornita dall'albergo o dal nostro corrispondente locale.
- L'ufficio del nostro corrispondente locale garantisce assistenza telefonica, il numero di riferimento è riportato all'interno dei documenti di viaggio.
- In tutti i programmi, la sistemazione che offriamo è in camere di categoria base. Ogni altro tipo di trattamento (deluxe, suites, villas, eccetera), laddove prenotato, sarà chiaramente indicato sui voucher o documenti tecnici.  
La composizione dei Set da viaggio varia in funzione dell'importo totale del viaggio e della disponibilità dei singoli articoli al momento della spedizione dei documenti di viaggio.
- Le camere negli alberghi sono generalmente doppie a due letti gemelli o una piazza e mezza (queen-size). I letti matrimoniali sono disponibili in numero ridotto e la loro assegnazione è soggetta a disponibilità al momento del check-in. Non esistono inoltre le camere triple. Si tratterà sempre di una normale camera doppia a cui verrà aggiunto un lettino provvisorio.
- Le camere sono disponibili dalle ore 14:00 del giorno di arrivo e vanno rilasciate entro le ore 12:00 del giorno di partenza, indipendentemente dall'orario del volo. Si tratta di una regola generale da verificare direttamente in loco con l'albergo.
- Alcuni alberghi al momento dell'accettazione, richiedono una carta di credito a garanzia degli extras che verranno consumati.  
È una prassi generalizzata a cui è giusto adeguarsi senza timore.
- In caso di acquisto dall'Italia di mezza pensione o pensione completa si tratterà di una scelta tra Set Menu (menù fissi) o, quando disponibili, pasti a buffet se non diversamente indicato. A discrezione dell'albergo l'importo pagato per i singoli pasti potrebbe essere convertito in un credito, non sempre di pari valore, da utilizzare negli altri ristoranti. Sono escluse le bevande.
- Un inconveniente, per alcuni decisamente poco piacevole, può essere rappresentato dalla piccola fauna locale: lucertole, gechi, formiche e altri insetti innocui. Indipendentemente dalla categoria della struttura scelta, tali presenze non sono dovute a scarse condizioni igieniche ma al clima tropicale, soprattutto laddove hotel e/o bungalow siano vicini alla spiaggia o sorgano all'interno di un lussureggiante giardino.
- Il nome del vettore che effettuerà i voli, nonché l'orario e il luogo di partenza saranno specificati nella conferma di prenotazione e nei documenti di viaggio che vi verranno consegnati.  
Eventuali variazioni verranno comunicate tempestivamente nel rispetto del regolamento 2111/2005.
- Nessuna responsabilità potrà imputarsi alla Società Organizzatrice per il mancato arrivo al luogo di partenza dovuto a scioperi, avverse condizioni atmosferiche, ritardo o annullamento dei voli in coincidenza, o qualsiasi altra causa.
- Si precisa inoltre che nel caso in cui il vettore che opera il volo internazionale/intercontinentale offra la possibilità di una tariffa agevolata per voli nazionali in coincidenza, il vettore stesso

non si assume la responsabilità in caso di mancata coincidenza dovuta a qualsiasi causa, né si assume eventuali spese di rimborso né qualunque altra spesa accessoria sostenuta.

- Modifiche al programma causate da annullamento dei voli per scioperi, ritardi, avverse condizioni atmosferiche, ecc. costituiscono cause di forza maggiore non imputabili all'Organizzatore. Ogni eventuale esborso supplementare derivante da tali motivi è totalmente a carico del partecipante.
- In caso di ritardato arrivo a destinazione, per qualsiasi motivo, nessun rimborso sarà esigibile dal passeggero nei confronti dell'Organizzatore o dei fornitori locali per servizi previsti e parzialmente o totalmente non usufruiti. Questo perché i fornitori locali sono tenuti a mantenere a disposizione del passeggero i servizi prenotati.  
A tal proposito è prevista una copertura assicurativa che Vi invitiamo a leggere con attenzione.
- La rinuncia spontanea del partecipante a visite, escursioni o servizi accessori inclusi nel pacchetto di viaggio non dà diritto ad alcun rimborso.
- È bene sapere che le spiagge prospicenti le barriere coralline sono soggette al fenomeno delle basse maree. In alcune ore del giorno o della notte la bassa marea può estendersi anche per alcune centinaia di metri, rendendo di fatto la spiaggia non più balneabile.  
Tale fenomeno, difficile da prevedere, può perdurare per più giorni e varia in base ai cicli lunari.
- In Oriente spesso le spiagge sono di proprietà demaniale, di conseguenza gli alberghi potrebbero non avere servizio in spiaggia (lettini, ombrelloni).

## TARIFE AGEVOLATE PER IL PARCHEGGIO IN AEROPORTO

### CON PARKINGO A

- Milano Malpensa e Linate
- Bergamo • Venezia • Verona
- Torino • Pisa • Bologna
- Roma Fiumicino e Ciampino
- Napoli • Bari • Brindisi
- Cagliari • Olbia

### ROMA FIUMICINO

Parcheggio coperto ADR

Prenotate il parcheggio attraverso il link che trovate nei documenti di viaggio, sconto sulla sosta del 5%.

Ulteriore sconto del 50% sull'avvolgimento del bagaglio presso l'area ParkinGo (soste di minimo 8 giorni, servizio disponibile esclusivamente negli aeroporti di Milano Malpensa, Bergamo, Verona, Bologna, Roma Fiumicino).

Una comoda navetta, inclusa nel prezzo della sosta e disponibile 24 ore su 24, vi accompagnerà al Terminal di partenza.

Nei parcheggi Easy Parking ADR sconto fino al 60% rispetto alle tariffe pubblicate. È sufficiente utilizzare il QR Code a voi dedicato che trovate nei documenti di viaggio.

## VOTA LA TUA VACANZA E RIPARTI CON MAPPAMONDO

Raccontaci la tua esperienza: sul sito **www.mappamondo.com**, nella sezione "Vota la tua vacanza", puoi lasciare commenti sul tuo viaggio e suggerimenti. Poche domande, solo qualche minuto. La tua opinione è importante! Inserisci una tua foto scattata durante la vacanza e un breve commento, prenotando il prossimo viaggio riceverai un buono sconto di 50 Euro o l'esclusivo set di trolley in omaggio.\*

\* Per avere diritto allo sconto o all'omaggio, compilare il form entro 60 giorni dal rientro dalla vacanza, partenza entro un anno, successiva prenotazione presso la stessa agenzia di viaggio.



# ESTRATTO DELLE CONDIZIONI GENERALI DI CONTRATTO DI VENDITA DI PACCHETTI TURISTICI

Versione integrale consultabile sul sito [www.mappamondo.com](http://www.mappamondo.com)



**ASTOI**  
CONFINDUSTRIA VIAGGI

## CONTENUTO DEL CONTRATTO DI VENDITA DEL PACCHETTO TURISTICO

Costituiscono parte integrante del contratto di viaggio oltre che le condizioni generali che seguono, la descrizione del pacchetto turistico contenuta nel catalogo, ovvero nel separato programma di viaggio, nonché la conferma di prenotazione dei servizi richiesti da viaggiatore.

Essa viene inviata dal tour operator al viaggiatore o all'agenzia di viaggio, quale mandataria del viaggiatore e quest'ultimo avrà diritto di riceverla dalla medesima.

Nel sottoscrivere la proposta di compravendita di pacchetto turistico, il viaggiatore deve tener bene a mente che essa dà per letto ed accettato, per sé e per i soggetti per i quali chiede il servizio tutto compreso, sia il contratto di viaggio per come ivi disciplinato, sia le avvertenze in essa contenute, sia le presenti condizioni generali.

## 1. FONTI LEGISLATIVE

La vendita di pacchetti turistici, che abbiano ad oggetto servizi da fornire in territorio sia nazionale sia internazionale, è disciplinata dal Codice del Turismo, specificamente dagli artt. 32 al 51- novies per come modificato dal decreto legislativo 21 maggio 2018 n.62, di recepimento ed attuazione della Direttiva UE 2015/2302 nonché dalle disposizioni del codice civile in tema di trasporto e mandato, in quanto applicabili.

## 2. REGIME AMMINISTRATIVO

L'organizzatore e l'intermediario del pacchetto turistico, cui il viaggiatore si rivolge, devono essere abilitati all'esecuzione delle rispettive attività in base alla legislazione vigente, anche regionale o comunale, stante la specifica competenza.

L'organizzatore e l'intermediario rendono noti ai terzi, prima della conclusione del contratto, gli estremi della polizza assicurativa per la copertura dei rischi derivanti da responsabilità civile professionale, nonché gli estremi delle altre polizze di garanzia facoltative od obbligatorie, a tutela dei viaggiatori per la copertura di eventi che possano incidere sulla effettuazione o esecuzione della vacanza, come annullamento del viaggio, o copertura di spese mediche, rientro anticipato, smarrimento o danneggiamento bagaglio, nonché gli estremi della garanzia contro i rischi di insolvenza o fallimento dell'organizzatore e dell'intermediario, ciascuno per quanto di propria competenza, ai fini della restituzione delle somme versate o del rientro del viaggiatore presso la località di partenza ove il pacchetto turistico include il servizio di trasporto. Ai sensi dell'art. 18, comma VI, del Cod. Tur., l'uso nella ragione o denominazione sociale delle parole "agenzia di viaggio", "agenzia di turismo", "tour operator", "mediatore di viaggio" ovvero altre parole e locuzioni, anche in lingua straniera, di natura similare, è consentito esclusivamente alle imprese abilitate di cui al primo comma.

## 3. DEFINIZIONI

Ai fini del contratto di pacchetto turistico si intende per:

- professionista, qualsiasi persona fisica o giuridica pubblica o privata che, nell'ambito della sua attività commerciale, industriale, artigianale o professionale nei contratti del turismo organizzato agisce, anche tramite altra persona che opera in suo nome o per suo conto, in veste di organizzatore, venditore, professionista che agevola servizi turistici collegati o di fornitore di servizi turistici, ai sensi della normativa di cui al Codice del Turismo.
- organizzatore, un professionista che combina pacchetti e li vende o li offre in vendita direttamente o tramite o unitamente ad un altro professionista, oppure il professionista che trasmette i dati relativi al viaggiatore a un altro professionista.
- venditore, il professionista, diverso dall'organizzatore, che vende o offre in vendita pacchetti combinati da un organizzatore.
- viaggiatore, chiunque intenda concludere un contratto, o stipula un contratto o è autorizzato a viaggiare in base a un contratto concluso, nell'ambito di applicazione della legge sui contratti del turismo organizzato.
- stabilimento, lo stabilimento definito dall'articolo 8, lettera e), del decreto legislativo 26 marzo 2010, n. 59;
- supporto durevole, ogni strumento che permette al viaggiatore o al professionista di conservare le informazioni che gli sono personalmente indirizzate in modo da potervi accedere in futuro per un periodo di tempo adeguato alle finalità cui esse sono destinate e che consente la riproduzione identica delle informazioni memorizzate;
- circostanze inevitabili e straordinarie, una situazione fuori dal controllo della parte che invoca una tale situazione e le cui conseguenze non sarebbero state evitate nemmeno adottando tutte le ragionevoli misure;
- difetto di conformità, un inadempimento dei servizi turistici inclusi in un pacchetto.
- punto vendita, qualsiasi locale, mobile o immobile, adibito alla vendita al dettaglio o sito web di vendita al dettaglio o analogo strumento di vendita online, anche nel caso in cui siti web di vendita al dettaglio o strumenti di vendita online sono presentati ai viaggiatori come un unico strumento, compreso il servizio telefonico;
- rimpianto, il ritorno del viaggiatore al luogo di partenza o ad altro luogo concordato dalle parti contraenti.

## 4. NOZIONE DI PACCHETTO TURISTICO

La nozione di pacchetto turistico è la seguente:

- la combinazione di almeno due tipi diversi di servizi turistici, quali:
- il trasporto di passeggeri;
  - l'alloggio che non costituisce parte integrante del trasporto di passeggeri e non è destinato a fini residenziali, o per corsi di lingua di lungo periodo;
  - il noleggio di auto, di altri veicoli o motoveicoli che richiedano una patente di guida di categoria A;
  - qualunque altro servizio turistico che non costituisce parte integrante di uno dei servizi turistici di cui ai numeri 1), 2) o 3), e non sia un servizio finanziario o assicurativo, ai fini dello stesso viaggio o della stessa vacanza, se si verifica almeno una delle seguenti condizioni:
    - tali servizi sono combinati da un unico professionista, anche su richiesta del viaggiatore o conformemente a una sua selezione, prima che sia concluso un contratto unico per tutti i servizi;
    - tali servizi, anche se conclusi con contraenti distinti e consingoli fornitori, sono: 2.2) acquistati presso un unico punto vendita e selezionati prima che il viaggiatore accenti al pagamento;
    - offerta, venduti o fatturati a un prezzo forfetario o globale;
    - pubblicizzati o venduti sotto la denominazione "pacchetto" o denominazione analoga;
    - combinati dopo la conclusione di un contratto con cui il professionista consente al viaggiatore di scegliere tra una selezione di tipi diversi di servizi turistici oppure acquistati presso professionisti distinti attraverso processi collegati di prenotazione online o il nome del viaggiatore, gli estremi del pagamento e l'indirizzo

di posta elettronica sono trasmessi dal professionista con cui è concluso il primo contratto a uno o più professionisti e il contratto con quest'ultimo o questi ultimi professionisti sia concluso al più tardi 24 ore dopo la conferma della prenotazione del primo servizio turistico.

## 5. CONTENUTO DEL CONTRATTO - PROPOSTA D'ACQUISTO E DOCUMENTI DA FORNIRE

- Al momento della conclusione del contratto di vendita di pacchetto turistico o, comunque, appena possibile, l'organizzatore o il venditore, fornisce al viaggiatore una copia o una conferma del contratto su un supporto durevole.
- Il viaggiatore ha diritto a una copia cartacea qualora il contratto di vendita di pacchetto turistico sia stato stipulato alla contemporanea presenza fisica delle parti.
- Per quanto riguarda i contratti negoziati fuori dei locali commerciali, definiti all'articolo 45, comma 1, lettera h), del decreto legislativo 6 settembre 2005, n. 206, una copia o la conferma del contratto di vendita di pacchetto turistico è fornita al viaggiatore su carta o, se il viaggiatore acconsente, su un altro supporto durevole.
- Il contratto costituisce titolo per accedere al fondo di garanzia di cui al successivo art. 21.

## 6. INFORMAZIONI AL TURISTA - SCHEDE TECNICHE

- Prima dell'inizio del viaggio l'organizzatore e l'intermediario comunicano al viaggiatore le seguenti informazioni:
    - orari, località di sosta intermedia e coincidenze; Nel caso in cui l'orario esatto non sia ancora stabilito, l'organizzatore e, se del caso, il venditore, informano il viaggiatore dell'orario approssimativo di partenza e ritorno;
    - informazioni sull'identità del vettore aereo operativo, ove non nota al momento della prenotazione, giusta previsione art.11 Reg. Ce 2111/05 (Art. 11, comma 2 Reg. Ce 2111/05: "Se l'identità del vettore aereo effettivo o dei vettori aerei effettivi non è ancora nota al momento della prenotazione, il contraente del trasporto aereo fa in modo che il passeggero sia informato del nome del vettore o dei vettori aerei che opereranno in quanto vettori aerei effettivi per il volo o i voli interessati. In tal caso, il contraente del trasporto aereo farà in modo che il passeggero sia informato dell'identità del vettore o dei vettori aerei effettivi non appena la loro identità sia stata accertata ed il loro eventuale divieto operativo nell'Unione Europea");
    - ubicazione, caratteristiche principali e, ove prevista, la categoria turistica dell'alloggio ai sensi della regolamentazione del paese di destinazione;
    - i pasti forniti inclusi o meno;
    - visite, escursioni o altri servizi inclusi nel prezzo totale pattuito del pacchetto;
    - i servizi turistici prestati al viaggiatore in quanto membro di un gruppo e, in tal caso, le dimensioni approssimative del gruppo;
    - la lingua in cui sono prestati i servizi;
    - se il viaggio o la vacanza sono idonei a persone a mobilità ridotta e, su richiesta del viaggiatore, informazioni precise sull'idoneità del viaggio o della vacanza che tenga conto delle esigenze del viaggiatore. Richieste particolari sulle modalità di erogazione e/o di esecuzione di taluni servizi facenti parte del pacchetto turistico, compresa la necessità di ausilio in aeroporto per persone con ridotta mobilità, la richiesta di pasti speciali a bordo o nella località di soggiorno, dovranno essere avanzate in fase di richiesta di prenotazione e risultare oggetto di specifico accordo tra il viaggiatore e l'Organizzatore, se del caso anche per il tramite dell'agenzia di viaggio mandataria.
  - il prezzo totale del pacchetto comprensivo di tasse e tutti i diritti, imposte e altri costi aggiuntivi, ivi comprese le eventuali spese amministrative e di gestione delle pratiche, oppure, ove questi non siano ragionevolmente calcolabili prima della conclusione del contratto, un'indicazione del tipo di costi aggiuntivi che il viaggiatore potrebbe dover ancora sostenere;
  - le modalità di pagamento, compreso l'eventuale importo o percentuale del prezzo da versare a titolo di acconto e il calendario per il versamento del saldo, o le garanzie finanziarie che il viaggiatore è tenuto a pagare o fornire;
  - il numero minimo di persone richiesto per il pacchetto e il termine di cui all'articolo 41, comma 5, lettera a), prima dell'inizio del pacchetto per l'eventuale risoluzione del contratto in caso di mancato raggiungimento del numero;
  - le informazioni di carattere generale concernenti le condizioni in materia di passaporti e visti, comprese i tempi approssimativi per l'ottenimento dei visti, e le formalità sanitarie del paese di destinazione;
  - informazioni sulla facoltà per il viaggiatore di recedere dal contratto in qualunque momento prima dell'inizio del pacchetto dietro pagamento di adeguate spese di recesso, o, se previste, le spese di recesso standard richieste dall'organizzatore ai sensi dell'articolo 41, comma 1 del D.Lgs. 79/2011 e specificate al successivo art. 10 comma 3;
  - informazioni sulla sottoscrizione facoltativa o obbligatoria di un'assicurazione che copra le spese di recesso unilaterale dal contratto da parte dell'infornuto, malattia o decesso;
  - gli estremi della copertura assicurativa all'articolo 47, comma 2, e 3 del D.Lgs. 79/2011.
- L'organizzatore predispone in catalogo o nel programma fuori catalogo - anche su supporto elettronico o per via telematica - una scheda tecnica. In essa sono contenute le informazioni tecniche relative agli obblighi e condizioni di legge cui è sottoposto il Tour Operator, quali a titolo esemplificativo:
    - estremi dell'autorizzazione amministrativa o S.C.I.A dell'organizzatore;
    - estremi delle garanzie per i viaggiatori ex art. 47 Cod. Tur.
    - estremi della polizza assicurativa di responsabilità civile;
    - periodo di validità del catalogo o del programma fuori catalogo;
    - parametri e criteri di adeguamento del prezzo del viaggio (Art. 39 Cod. Tur.)

## 7. PAGAMENTI

- All'atto della sottoscrizione della proposta di acquisto del pacchetto turistico dovrà essere corrisposta:
  - la quota d'iscrizione o gestione pratica (vedi art. 8);
  - il pagamento sul prezzo del pacchetto turistico pubblicato in catalogo o nella quotazione del pacchetto fornita dall'Organizzatore. Tale importo viene versato a titolo di caparra confirmatoria ed anticipato contro prezzo. Nel periodo di validità della proposta di compravendita dei servizi turistici indicati e pertanto prima della ricezione della conferma di prenotazione degli stessi, che costituisce perfezionamento del contratto, gli effetti di cui all'art. 1385 c.c. non si producono qualora il recesso dipenda da fatto sopravvenuto non imputabile. Il saldo dovrà essere improrogabilmente

versato entro il termine stabilito dal Tour Operator nel proprio catalogo o nella conferma di prenotazione del servizio/pacchetto turistico richiesto.

- Per le prenotazioni in epoca successiva alla data indicata quale termine ultimo per effettuare il saldo, l'intero ammontare dovrà essere versato al momento della sottoscrizione della proposta di acquisto.
- La mancata ricezione da parte dell'Organizzatore delle somme sopra indicate, alle date stabilite, al pari della mancata rimessione al Tour Operator delle somme versate dal Viaggiatore all'intermediario, comporterà la automatica risoluzione del contratto da comunicarsi con semplice comunicazione scritta, via fax o via e-mail, presso l'Agenzia Intermediaria, o presso il domicilio anche elettronico, ove comunicato, del viaggiatore e ferme le eventuali azioni di garanzia ex art. 47 D.Lgs. 79/2011 esercitabili dal viaggiatore. Il saldo del prezzo si considera avvenuto quando le somme pervengono all'organizzatore direttamente dal viaggiatore o per il tramite dell'intermediario dal medesimo viaggiatore scelto.

## 8. PREZZO

Il prezzo del pacchetto turistico è determinato nel contratto, con riferimento a quanto indicato in catalogo, o programma fuori catalogo ed agli eventuali aggiornamenti degli stessi cataloghi o programmi fuori catalogo successivamente intervenuti, o nel sito web dell'Operatore. Esso potrà essere variato, in aumento o in diminuzione, soltanto in conseguenza alle variazioni di:

- costi di trasporto, incluso il costo del carburante;
  - diritti e tasse relative al trasporto aereo, ai diritti di atterraggio, di sbarco o di imbarco nei porti e negli aeroporti;
  - tassi di cambio applicati al pacchetto in questione.
- Per tali variazioni si farà riferimento al corso dei cambi ed ai prezzi in vigore alla data di pubblicazione del programma, come riportata nella scheda tecnica del catalogo, ovvero alla data riportata negli eventuali aggiornamenti pubblicati sui siti web. In ogni caso il prezzo non può essere aumentato nei 20 giorni che precedono la partenza e la revisione non può essere superiore al 8% del prezzo nel suo originario ammontare. In caso di diminuzione del prezzo, l'organizzatore ha diritto a detrarre le spese amministrative ed gestione delle pratiche effettive dal rimborso dovuto al viaggiatore, delle quali è tenuto a fornirne prova su richiesta del viaggiatore. Il prezzo è composto da:
- quota di iscrizione o quota gestione pratica;
  - quota di partecipazione: espressa in catalogo o nella quotazione del pacchetto fornita all'intermediario o al viaggiatore;
  - costo eventuali polizze assicurative contro i rischi di annullamento e/o spese mediche o altri servizi richiesti;
  - costo eventuali visti e tasse di ingresso ed uscita dai Paesi meta della vacanza.
  - oneri e tasse aeroportuali e/o portuali.

## 9. MODIFICA O ANNULLAMENTO DEL PACCHETTO TURISTICO

### PRIMA DELLA PARTENZA

- Il Tour Operator si riserva il diritto di modificare unilateralmente le condizioni del contratto, diverse dal prezzo, ove la modifica sia di scarsa importanza. La comunicazione viene effettuata in modo chiaro e preciso attraverso un supporto durevole, quale ad esempio la posta elettronica.
- Se prima della partenza l'organizzatore abbia necessità di modificare in modo significativo uno o più caratteristiche principali dei servizi turistici di cui all'art. 34 comma 1 lett. a) oppure non può soddisfare le richieste specifiche formulate dal viaggiatore e già accettate dall'Organizzatore, oppure propone di aumentare il prezzo del pacchetto di oltre l'8%, il viaggiatore può accettare la modifica proposta oppure recedere dal contratto senza corrispondere spese di recesso.
- Ove il viaggiatore non accetti la proposta di modifica di cui al comma 2, esercitando il diritto di recesso, l'organizzatore potrà offrire al viaggiatore un pacchetto sostitutivo di qualità equivalente o superiore.
- L'organizzatore informa via mail, senza ingiustificato ritardo, il viaggiatore in modo chiaro e preciso delle modifiche proposte di cui al comma 2 e della loro incidenza sul prezzo del pacchetto ai sensi del comma 6.
- Il viaggiatore comunica la propria scelta all'organizzatore o all'intermediario entro due giorni lavorativi dal momento in cui ha ricevuto l'avviso indicato al comma 1. In difetto di comunicazione entro il termine suddetto, la proposta formulata dall'organizzatore si intende accettata.
- Se le modifiche del contratto di vendita di pacchetto turistico o del pacchetto sostitutivo di cui al comma 2 comportano un pacchetto di qualità o costo inferiore, il viaggiatore ha diritto a un'adeguata riduzione del prezzo.
- In caso di recesso dal contratto di vendita di pacchetto turistico ai sensi del comma 2, e se il viaggiatore non accetta un pacchetto sostitutivo, l'organizzatore rimborsa senza ingiustificato ritardo e in ogni caso entro 14 giorni dal recesso dal contratto tutti i pagamenti effettuati da o per conto del viaggiatore ed ha diritto ad essere indennizzato per la mancata esecuzione del contratto, tranne nei casi di seguito indicati:
  - Non è previsto alcun risarcimento derivante dall'annullamento del pacchetto turistico quando la cancellazione dello stesso dipende dal mancato raggiungimento del numero minimo di partecipanti eventualmente richiesto;
  - Non è previsto alcun risarcimento derivante dall'annullamento del pacchetto turistico quando l'organizzatore dimostri che il difetto di conformità sia imputabile a causa di forza maggiore e caso fortuito.
  - Non è altresì previsto alcun risarcimento derivante dall'annullamento del pacchetto turistico quando l'organizzatore dimostri che il difetto di conformità è imputabile al viaggiatore o a un terzo estraneo alla fornitura di servizi turistici inclusi nel contratto di pacchetto turistico ed è imprevedibile o inevitabile.
- Per gli annullamenti diversi da quelli di cui al comma 7 lettere a), b) e c), l'organizzatore che annulla, restituirà al viaggiatore una somma pari al doppio di quanto dallo stesso pagato ed effettivamente incassato dall'organizzatore, tramite l'agente di viaggio.
- La somma oggetto della restituzione non sarà mai superiore al doppio degli importi di cui il viaggiatore sarebbe in pari data debitrice secondo quanto previsto dall'art. 10, 3° comma qualora fosse egli ad annullare.

## 10. RECESSO DEL VIAGGIATORE

- Il viaggiatore può altresì recedere dal contratto senza pagare penali nelle seguenti ipotesi:
  - aumento del prezzo in misura eccedente il 8%;
  - modifica in modo significativo di uno o più elementi del contratto oggettivamente configurabili come fondamentali ai fini della fruizione del pacchetto turistico complessivamente considerato e proposta dall'organizzatore dopo la conclusione del contratto stesso ma prima della partenza e non accettata dal viaggiatore;
  - non può soddisfare le richieste specifiche formulate dal viaggiatore e già accettate dall'Organizzatore.

Nei casi di cui sopra, il viaggiatore può:

- accettare la proposta alternativa o formulata dall'organizzatore;
  - richiedere la restituzione delle somme già corrisposte. Tale restituzione dovrà essere effettuata nel termine di legge indicato all'articolo precedente.
2. In caso di circostanze inevitabili e straordinarie verificatesi nel luogo di destinazione o nelle sue immediate vicinanze e che hanno un'incidenza sostanziale nell'esecuzione del pacchetto o sul trasporto passeggeri verso la destinazione, il viaggiatore ha diritto di recedere dal contratto, prima dell'inizio del pacchetto, senza corrispondere spese di recesso, ed al rimborso integrale dei pagamenti effettuati per il pacchetto, ma non ha diritto all'indennizzo supplementare.
  3. Al viaggiatore che receda dal contratto prima della partenza per qualsiasi motivo, anche imprevisto e sopraggiunto, al di fuori delle ipotesi elencate al primo comma, o di quelle previste dall'art. 9, comma 2, saranno addebitati - indipendentemente dal pagamento dell'account di cui all'art. 7 comma 1 - il costo individuale di gestione pratica e l'eventuale corrispettivo di coperture assicurative già richieste al momento della conclusione del contratto o per altri servizi già resi, la penale nella misura indicata nella scheda tecnica, salvo eventuali condizioni più restrittive - legate a periodi di alta stagione o di piena occupazione delle strutture - che verranno comunicate al viaggiatore in fase di preventivo e quindi prima della conclusione del contratto.

L'eventuale non imputabilità al viaggiatore della impossibilità di usufruire della vacanza non legittima il recesso senza penali, previsto per legge solo per le circostanze oggettive riscontrabili presso la località meta della vacanza di cui al comma 2 o per i ipotesi di cui al comma 1, essendo prevista la possibilità di garantirsi dal rischio economico connesso all'annullamento del contratto, con stipula di apposita polizza assicurativa, laddove non prevista in forma obbligatoria dall'organizzatore.

4. Nel caso di gruppi precostituiti le penali di recesso saranno oggetto di accordo specifico di volta in volta alla firma del contratto.
5. Dalla indicazione della percentuale di penale indicata nella scheda tecnica sono esclusi i viaggi che includono l'utilizzo dei voli di linea con tariffe speciali. In questi casi le condizioni relative alle penalità di cancellazione sono deregolate e molto più restrittive e sono previamente indicate in fase di quotazione del pacchetto di viaggio.
6. L'organizzatore può recedere dal contratto di pacchetto turistico e offrire al viaggiatore il rimborso integrale dei pagamenti effettuati per il pacchetto, ma non è tenuto a versare un indennizzo supplementare se:
  - il numero di persone iscritte al pacchetto è inferiore al minimo previsto dal contratto e l'organizzatore comunica il recesso dal contratto al viaggiatore entro il termine fissato nel contratto e in ogni caso non più tardi di venti giorni prima dell'inizio del pacchetto in caso di viaggi che durano più di sei giorni, di sette giorni prima dell'inizio del pacchetto in caso di viaggi che durano tra due e sei giorni, di quarantotto ore prima dell'inizio del pacchetto nel caso di viaggi che durano meno di due giorni;
  - l'organizzatore non è in grado di eseguire il contratto a causa di circostanze inevitabili e straordinarie e comunica il recesso dal medesimo al viaggiatore senza ingiustificato ritardo prima dell'inizio del pacchetto.
7. L'organizzatore procede a tutti i rimborsi prescritti a norma dei commi 2 e 6 senza ingiustificato ritardo e in ogni caso entro 14 giorni dal recesso. Nei suddetti casi si determina la risoluzione dei contratti funzionalmente collegati stipulati con terzi.
8. In caso di contratti negoziati fuori dai locali commerciali, il viaggiatore ha diritto di recedere dal contratto di pacchetto turistico entro un periodo di cinque giorni dalla data della conclusione del contratto o dalla data in cui riceve le condizioni contrattuali e le informazioni preliminari successive, senza penali e senza fornire alcuna motivazione. Nei casi di offerte con tariffe sensibilmente diminuite rispetto alle offerte concorrenti, il diritto di recesso è escluso. In tale ultimo caso, l'organizzatore documenta la variazione di prezzo evidenziando adeguatamente l'esclusione del diritto di recesso.

#### 11. RESPONSABILITÀ DELL'ORGANIZZATORE PER INESATTA ESECUZIONE E SOPRAVVENUTA IMPOSSIBILITÀ IN CORSO DI ESECUZIONE

- ##### OBBLIGHI DEL VIAGGIATORE - TEMPESTIVITÀ DELLA CONTESTAZIONE
1. L'organizzatore è responsabile dell'esecuzione dei servizi turistici previsti dal contratto di vendita di pacchetto turistico, indipendentemente dal fatto che tali servizi turistici devono essere prestati dall'organizzatore stesso, dai suoi ausiliari o preposti quando agiscono nell'esercizio delle loro funzioni, dai terzi della cui opera si avvalga o da altri fornitori di servizi turistici ai sensi dell'articolo 1228 del codice civile.
  2. Il viaggiatore, in ossequio agli obblighi di correttezza e buona fede di cui agli articoli 1175 e 1375 del codice civile, informa l'organizzatore, direttamente o tramite il venditore, tempestivamente, tenuto conto delle circostanze del caso, di eventuali difetti di conformità rilevati durante l'esecuzione di un servizio turistico previsto dal contratto di vendita di pacchetto turistico.
  3. Se uno dei servizi turistici non è eseguito secondo quanto pattuito nel contratto di vendita di pacchetto turistico, l'organizzatore pone rimedio al difetto di conformità, a meno che ciò risulti impossibile oppure risulti eccessivamente oneroso, tenendo conto dell'entità del difetto di conformità e del valore dei servizi turistici interessati dal difetto. Se l'organizzatore non pone rimedio al difetto, il viaggiatore ha diritto alla riduzione del prezzo nonché al risarcimento del danno che abbia subito in conseguenza del difetto di conformità, a meno che l'organizzatore dimostri che il difetto di conformità è imputabile al viaggiatore o ad un terzo estraneo alla fornitura dei servizi turistici o è a carattere inevitabile e imprevedibile oppure dovuto a circostanze straordinarie ed inevitabili.
  4. Fatte salve le eccezioni di cui sopra, se l'organizzatore non pone rimedio al difetto di conformità entro un periodo ragionevole fissato dal viaggiatore con la contestazione effettuata ai sensi del comma 2, questi può avviare personalmente al difetto e chiedere il rimborso delle spese necessarie, ragionevoli e documentate; se l'organizzatore rifiuta di porre rimedio al difetto di conformità o se è necessario avviarvi immediatamente non occorre che il viaggiatore specifichi un termine.

Se un difetto di conformità costituisce un inadempimento di non scarsa importanza e l'organizzatore non vi ha posto rimedio con la contestazione tempestiva effettuata dal viaggiatore, in relazione alla durata ed alle caratteristiche del pacchetto, il viaggiatore può risolvere il contratto con effetto immediato, o chiedere - se del caso - una riduzione del prezzo, salvo l'eventuale risarcimento del danno.

L'organizzatore, qualora dopo la partenza si trovi nell'impossibilità di fornire, per qualsiasi ragione tranne che per fatto proprio del viaggiatore, una parte essenziale dei servizi previsti dal contratto, dovrà predisporre adeguate soluzioni alternative per la prosecuzione del viaggio programmato non comportanti oneri di qualsiasi tipo a carico del viaggiatore, oppure rimborsare quest'ultimo nei limiti della differenza tra le prestazioni originariamente previste e quelle effettuate.

Il viaggiatore può respingere le soluzioni alternative proposte solo se non sono comparabili a quanto convenuto nel contratto o se la riduzione del prezzo concesso è inadeguata. Qualora non risulti possibile alcuna soluzione alternativa, ovvero la soluzione predisposta dall'organizzatore venga rifiutata dal viaggiatore poiché non comparabile a quanto convenuto nel contratto o poiché la concessa riduzione del prezzo è inadeguata, l'organizzatore fornirà senza supplemento di prezzo, un mezzo di trasporto equi-

valente a quello originario previsto per il ritorno al luogo di partenza o al diverso luogo eventualmente pattuito, compatibilmente alle disponibilità di mezzi e posti, e lo rimborserà nella misura della differenza tra il costo delle prestazioni previste e quello delle prestazioni effettuate fino al momento del rientro anticipato.

#### 12. SOSTITUZIONI E VARIAZIONE PRATICA

1. Il viaggiatore previo preavviso dato all'organizzatore su un supporto durevole entro e non oltre sette giorni prima dell'inizio del pacchetto, può cedere il contratto di vendita di pacchetto turistico a una persona che soddisfa tutte le condizioni per la fruizione del servizio.
2. Il cedente e il cessionario del contratto di vendita di pacchetto turistico sono solidalmente responsabili per il pagamento del saldo del prezzo e degli eventuali diritti, imposte e altri costi aggiuntivi, ivi comprese le eventuali spese amministrative e di gestione delle pratiche, risultanti da tale cessione.
3. L'organizzatore informa il cedente dei costi effettivi della cessione, che non eccedono le spese realmente sostenute dall'organizzatore in conseguenza della cessione del contratto di vendita di pacchetto turistico e fornisce al cedente la prova relativa ai diritti, alle imposte o agli altri costi aggiuntivi risultanti dalla cessione del contratto. In caso di contratto di viaggio con trasporto aereo per il quale è stata emessa biglietto a tariffa agevolata e/o non rimborsabile, la cessione potrebbe comportare l'emissione di nuova biglietto aerea con la tariffa disponibile alla data della cessione medesima.

#### 13. OBBLIGHI DEI VIAGGIATORI

Fermo l'obbligo di tempestiva comunicazione del difetto di conformità, per come previsto all'art. 11 comma 2, i viaggiatori devono attenersi ai seguenti obblighi:

1. Per le norme relative all'espatrio dei minori si rimanda espressamente a quanto indicato nel sito della Polizia di Stato. Si precisa comunque che i minori devono essere in possesso di un documento personale valido per i viaggi all'estero ovvero passaporto o, per i Paesi UE, anche di carta di identità valida per l'espatrio. Per quanto riguarda l'uscita dal Paese dei minori di anni 14 e per quelli per cui è necessaria l'Autorizzazione emessa dalla Autorità Giudiziarica, dovranno essere seguite le prescrizioni indicate sul sito della Polizia di Stato <http://www.poliziadistato.it/articolo/191/>.
2. I cittadini stranieri dovranno reperire le corrispondenti informazioni attraverso le loro rappresentanze diplomatiche presenti in Italia e/o i rispettivi canali informativi governativi ufficiali.

In ogni caso i viaggiatori provvederanno, prima della partenza, a verificarne l'aggiornamento presso le competenti autorità (per i cittadini italiani le locali Questure ovvero il Ministero degli Affari Esteri tramite il sito [www.viaggiareisicuri.it](http://www.viaggiareisicuri.it)) ovvero la Centrale Operativa Telefonica al numero 06.491115) adeguandosi prima del viaggio. In assenza di tale verifica, nessuna responsabilità per la mancata partenza di uno o più viaggiatori potrà essere imputata all'intermediario o all'organizzatore.

3. I viaggiatori dovranno in ogni caso informare l'intermediario e l'organizzatore della propria cittadinanza al momento della richiesta di prenotazione del pacchetto turistico o servizio turistico e, al momento della partenza dovranno accertarsi definitivamente di essere muniti dei certificati di vaccinazione, del passaporto individuale e di ogni altro documento valido per tutti i Paesi toccati dall'itinerario, nonché dei visti di soggiorno, di transito e dei certificati sanitari che fossero eventualmente richiesti.

4. Inoltre, al fine di valutare la situazione di sicurezza socio/politica, sanitaria e ogni altra informazione utile relativa ai Paesi di destinazione e, dunque, l'utilizzabilità oggettiva dei servizi acquistati o da acquistare il viaggiatore avrà l'onere di assumere le informazioni ufficiali di carattere generale presso il Ministero Affari Esteri, e divulgate attraverso il sito istituzionale della Farnesina [www.viaggiareisicuri.it](http://www.viaggiareisicuri.it).

Le informazioni di cui sopra non sono contenute nei cataloghi dei T.O. - on line o cartacei - poiché essi contengono informazioni descrittive di carattere generale per come indicate nell'art.34 del codice del Turismo e non informazioni temporaneamente mutevoli. Le stesse pertanto dovranno essere assunte a cura dei viaggiatori.

5. **Ove alla data di prenotazione la destinazione prescelta risultasse, dai canali informativi istituzionali, località soggetta ad "avvertimento" per motivi di sicurezza, il viaggiatore che successivamente dovesse esercitare il recesso non potrà invocare, ai fini dell'esonero della riduzione della richiesta di indennizzo per il recesso operato, il venir meno della causa contrattuale connessa alle condizioni di sicurezza del Paese.**
6. I viaggiatori dovranno inoltre attenersi all'osservanza delle regole di normale prudenza e diligenza ed a quelle specifiche in vigore nei paesi di destinazione del viaggio, a tutte le informazioni fornite loro dall'organizzatore, nonché ai regolamenti, alle disposizioni amministrative o legislative relative al pacchetto turistico. I viaggiatori saranno chiamati a rispondere di tutti i danni che l'organizzatore e/o l'intermediario dovessero subire anche a causa del mancato rispetto degli obblighi sopra indicati, ivi incluse le spese necessarie al loro rimborso.
7. Il viaggiatore è tenuto a fornire all'organizzatore tutti i documenti, le informazioni e gli elementi in suo possesso utili per l'esercizio del diritto di surrogazione di quest'ultimo nei confronti dei terzi responsabili del danno ed è responsabile verso l'organizzatore del pregiudizio arrecato al diritto di surrogazione.
8. Il viaggiatore comunicherà altresì per iscritto all'organizzatore, all'atto della proposta di compravendita di pacchetto turistico e quindi prima dell'inizio della conferma di prenotazione dei servizi da parte dell'organizzatore, le particolari richieste personali che potranno formare oggetto di accordi specifici sulle modalità del viaggio, sempre che ne risulti possibile l'attuazione e risultare in ogni caso oggetto di specifico accordo tra il viaggiatore e l'organizzatore ( cfr art. 6, comma 1° lett. h).

#### 14. CLASSIFICAZIONE ALBERGHIERA

La classificazione ufficiale delle strutture alberghiere viene fornita in catalogo od in altro materiale informativo soltanto in base alle espresse e formali indicazioni delle competenti autorità del Paese in cui il servizio è erogato. In assenza di classificazioni ufficiali riconosciute dalle competenti Pubbliche Autorità dei Paesi membri della UE cui il servizio si riferisce, e in ipotesi di strutture commercializzate quale "Villaggio Turistico" l'organizzatore si riserva la facoltà di fornire in catalogo o nel depliant una propria descrizione della struttura ricettiva, tale da permettere una valutazione e conseguente accettazione della stessa da parte del viaggiatore.

#### 15. REGIME DI RESPONSABILITÀ

L'organizzatore risponde dei danni arrecati al viaggiatore a motivo dell'inadempimento totale o parziale delle prestazioni contrattualmente dovute, sia che le stesse vengano effettuate da lui personalmente che da terzi fornitori dei servizi, a meno che provi che l'evento è derivato da fatto del viaggiatore (ivi comprese iniziative autonomamente assunte da quest'ultimo nel corso dell'esecuzione dei servizi turistici) o dal fatto di un terzo a carattere imprevedibile o inevitabile, da circostanze estranee alla fornitura delle prestazioni previste in contratto, da caso fortuito, da forza maggiore, ovvero da circostanze che lo stesso organizzatore non poteva,

secondo la diligenza professionale, ragionevolmente prevedere o risolvere. L'intermediario presso il quale sia stata effettuata la prenotazione del pacchetto turistico non risponde delle obbligazioni relative alla organizzazione ed esecuzione del viaggio, ma è responsabile esclusivamente delle obbligazioni nascenti dalla sua qualità di intermediario e per l'esecuzione del mandato conferitogli dal viaggiatore, per come specificamente previsto dall'art. 50 del Codice del Turismo compresi gli obblighi di garanzia di cui all'art. 47.

#### 16. LIMITI DEL RISARCIMENTO E PRESCRIZIONE

I risarcimenti di cui agli artt. 43 e 46 del Cod. Tur. e relativi termini di prescrizione, sono disciplinati da quanto in esso previsto e comunque nei limiti stabiliti dalle Convenzioni Internazionali che disciplinano le prestazioni che formano oggetto del pacchetto turistico nonché dagli articoli 1783 e 1784 del codice civile, ad eccezione dei danni alla persona non soggetti a limite prefissato.

- a. Il diritto alla riduzione del prezzo o al risarcimento dei danni per le modifiche del contratto di vendita di pacchetto turistico o del pacchetto sostitutivo, si prescrive in due anni a decorrere dalla data del rientro del viaggiatore nel luogo di partenza.
- b. Il diritto al risarcimento del danno alla persona si prescrive in tre anni a decorrere dalla data di rientro del viaggiatore nel luogo di partenza o nel più lungo periodo previsto per il risarcimento del danno alla persona dalle disposizioni che regolano i servizi compresi nel pacchetto.

#### 17. POSSIBILITÀ DI CONTATTARE L'ORGANIZZATORE TRAMITE IL VENDITORE

1. Il viaggiatore può indirizzare messaggi, richieste o reclami in corso di esecuzione del pacchetto direttamente all'organizzatore (utilizzando le relative indicazioni riportate nei documenti di viaggio) o al venditore tramite il quale il pacchetto è stato acquistato. Il venditore, a sua volta, li inoltra tempestivamente all'organizzatore.
2. Ai fini del rispetto dei termini o periodi di prescrizione, la data in cui il venditore riceve messaggi, richieste o reclami di cui al comma precedente, è considerata la data di ricezione anche per l'organizzatore.

#### 18. OBBLIGO DI ASSISTENZA

1. L'organizzatore presta adeguata assistenza senza ritardo al viaggiatore in difficoltà anche nelle circostanze di cui all'articolo 42, comma 7, in particolare fornendo le opportune informazioni riguardo ai servizi sanitari, alle autorità locali e all'assistenza consolare e assistendo il viaggiatore nell'effettuare comunicazioni a distanza e aiutandolo a trovare servizi turistici alternati.
2. L'organizzatore può pretendere il pagamento di un costo ragionevole per tale assistenza qualora il problema sia causato intenzionalmente dal viaggiatore o per sua colpa, nei limiti delle spese effettivamente sostenute.

#### 19. ASSICURAZIONE CONTRO LE SPESE DI ANNULLAMENTO E DI RIMPATRIO

Se non espressamente comprese nel prezzo, è possibile e consigliabile, stipulare al momento della prenotazione presso gli uffici dell'organizzatore o del venditore speciali polizze assicurative contro le spese derivanti dall'annullamento del pacchetto, dagli infortuni e/o malattie che coprono anche le spese di rimpatrio e per la perdita e/o danneggiamento del bagaglio. I diritti nascenti dai contratti di assicurazione devono essere esercitati dal viaggiatore direttamente nei confronti delle Compagnie di Assicurazioni stipulanti, alle condizioni e con le modalità previste nelle polizze medesime, come esposto nelle condizioni di polizza pubblicate sui cataloghi o esposte negli opuscoli messi a disposizione dei viaggiatori al momento della partenza.

#### 20. STRUMENTI ALTERNATIVI DI RISOLUZIONE DELLE CONTROVERSIE

Ai sensi e per gli effetti di cui all'art. 67 Cod. Tur. l'organizzatore potrà proporre al viaggiatore - sul catalogo, sulla documentazione, sul proprio sito internet o in altre forme - modalità di risoluzione alternativa delle contestazioni insorte. In tal caso l'organizzatore indicherà la tipologia di risoluzione alternativa proposta e gli effetti che tale adesione comporta.

#### 21. GARANZIE AL TURISTA - FONDO ASTOI A TUTELA DEI VIAGGIATORI (art. 47 Cod. Tur.)

I contratti di turismo organizzato sono assistiti da idonee garanzie prestate dall'Organizzatore e dall'Agente di viaggio intermediario che, per i viaggi all'estero e i viaggi che si svolgono all'interno di un singolo Paese garantiscono, nei casi di insolvenza o fallimento dell'intermediario o dell'organizzatore, il rimborso del prezzo versato per l'acquisto del pacchetto turistico e il rientro immediato del viaggiatore.

Gli estremi identificativi del soggetto giuridico che, per conto dell'Organizzatore, è tenuto a prestare la garanzia sono indicati nel catalogo e/o sito web dell'Organizzatore medesimo e potranno altresì essere indicati nella conferma di prenotazione dei servizi richiesti dal viaggiatore.

Le modalità per accedere alla garanzia e i termini di presentazione dell'istanza volta al rimborso delle somme versate sono indicati nel sito del "FONDO ASTOI a Tutela dei Viaggiatori", all'indirizzo [www.fondostoi.it](http://www.fondostoi.it), in quanto soggetto giuridico al quale aderisce Viaggi del Mappamondo Srl.

Al fine di evitare di incorrere in decadenze, si consiglia di tenere bene a mente i termini indicati per la presentazione delle istanze. Resta inteso che il decorso del termine dovuto ad impossibilità di presentazione dell'istanza e non ad inerzia del viaggiatore, consente la remissione nei termini medesimi.

L'indirizzo web del Fondo ASTOI a Tutela dei Viaggiatori è riportato altresì nei siti, nei cataloghi e nei documenti relativi al contratto di acquisto di pacchetto.

#### 22. MODIFICHE OPERATIVE

In considerazione del largo acquisto con cui vengono pubblicati i cataloghi che riportano le informazioni relative alle modalità di fruizione dei servizi, si rende noto che gli orari e le tratte dei voli indicati nella accettazione della proposta di compravendita dei servizi potrebbero subire variazioni poiché soggetti a successiva convalida. A tal fine il viaggiatore dovrà chiedere conferma dei servizi alla propria Agenzia prima della partenza. L'Organizzatore informerà i passeggeri circa l'identità del vettore/ei effettivo/i nei tempi e con le modalità previste dall'art. 11 del Reg. CE 2111/2005. (richiamato all'art.5).

#### ADDENDUM (OMISSIS)



Viaggi del Mappamondo in ottemperanza alle disposizioni dell'art. 47 Cod. Tur. aderisce al "FONDO ASTOI A TUTELA DEI VIAGGIATORI" C.F. 97896580582, Iscr. Reg. P.G. n. 1162/2016



# ASSICURAZIONE

## POLIZZA MAPPAMONDO MULTIRISCHI SUPERTOP



**Viaggi del Mappamondo**, in collaborazione con **Nobis Compagnia di Assicurazioni S.p.A.**, compagnia specializzata in coperture assicurative per il settore turistico, ha concordato per tutti i Partecipanti ai propri viaggi, a condizioni contrattuali e di premio particolarmente favorevoli, la specifica polizza di assicurazione **MULTIRISCHI SUPERTOP**.

**AVVERTENZA:** le coperture assicurative sono soggette a limitazioni ed esclusioni. **Prima dell'adesione**, si raccomanda di leggere attentamente le condizioni di assicurazione riportate integralmente sul sito [www.mappamondo.com](http://www.mappamondo.com) accedendo alla sezione "Assicurazione" presente in homepage. **Prima della partenza**, si raccomanda di verificare di essere in possesso del Set Informativo da portare con sé durante il viaggio.

### SEZIONE I GLOSSARIO E DEFINIZIONI

**Ambulatorio:** la struttura o il centro medico attrezzato e regolarmente autorizzato ad erogare prestazioni sanitarie nonché lo studio professionale idoneo per legge all'esercizio della professione medica individuale;

**Assicurato:** il soggetto il cui interesse è protetto dall'assicurazione ovvero ogni persona iscritta al viaggio organizzato dal contraente e regolarmente comunicata all'Impresa;

**Assicurazione:** il contratto di assicurazione;

**Assistenza:** l'aiuto tempestivo, in denaro o in natura, fornito all'assicurato che si trovi in difficoltà a seguito del verificarsi di un sinistro;

**Avaria:** il danno subito dal bagaglio per rottura, collisione, urto contro oggetti fissi o mobili;

**Bagaglio:** i capi di abbigliamento, gli articoli sportivi e gli articoli per l'igiene personale, il materiale fotocineo, apparecchi radio-televisivi ed apparecchiature elettroniche e la valigia, la borsa, lo zaino che li possono contenere e che l'assicurato porta con sé in viaggio;

**Centrale Operativa:** la struttura dell'Impresa costituita da tecnici ed operatori, in funzione 24 ore su 24 tutti i giorni dell'anno che provvede al contatto telefonico con l'assicurato ed organizza ed eroga le prestazioni di Assistenza;

**Compagno di viaggio:** La persona assicurata che, pur non avendo vincoli di parentela con l'Assicurato che ha subito l'evento, risulta regolarmente iscritto al medesimo viaggio dell'Assicurato stesso;

**Contraente:** la persona fisica o giuridica che stipula il contratto di assicurazione;

**Day hospital:** la degenza senza pernottamento presso un istituto di cura;

**Domicilio:** il luogo d'abitazione, anche temporanea, dell'assicurato;

**Durata contratto:** il periodo di validità del contratto scelto dall'assicurato;

**Europa:** tutti i paesi d'Europa e del bacino del Mediterraneo con esclusione della Federazione Russa;

**Estero:** tutti gli stati diversi da quelli indicati nella definizione Italia;

**Familiari:** coniuge/convivente more uxorio, genitori, fratelli, sorelle, figli, suoceri, generi, nuore, nonni, zii e nipoti sino al 3° grado di parentela, cognati;

**Fatturato:** l'ammontare complessivo realizzato dal contraente nel periodo di durata della polizza;

**Franchigia:** importo prestabilito che rimane comunque a carico dell'assicurato per ciascun sinistro;

**Furto:** è il reato previsto dall'art. 624 del Codice Penale, perpetrato da chiunque si impossessi della cosa mobile altrui, sottraendola a chi la detiene, al fine di trarne profitto per sé o per altri;

**Guasto:** il danno subito dal veicolo per usura, difetto, rottura, mancato funzionamento di sue parti (con esclusione di qualsiasi intervento di ordinaria manutenzione), tali da renderne impossibile per l'assicurato l'utilizzo in condizioni normali;

**Impresa:** Nobis Compagnia di Assicurazioni S.p.A.;

**Incendio:** la autocombustione con sviluppo di fiamma;

**Incidente:** l'evento, subito dal veicolo, dovuto a caso fortuito, imperizia, negligenza, inosservanza di norme o regolamenti, connesso con la circolazione stradale, così come definita dalla legge, che provochi danni al veicolo tali da renderne impossibile l'utilizzo in condizioni normali;

**Indennizzo o Indennità:** la somma dovuta dall'Impresa in caso di sinistro coperto dalle garanzie di polizza;

**Infortunio:** evento dovuto a causa fortuita, violenta ed esterna, che produca lesioni fisiche obiettivamente constatabili le quali abbiano per conseguenza la morte o un'invalidità permanente oppure un'invalidità temporanea totale o parziale.

**Intervento chirurgico:** atto medico praticato in sala operatoria di un istituto di cura o di un ambulatorio all'occorrenza attrezzato, perseguibile attraverso una azione cruenta sui tessuti ovvero mediante l'utilizzo di sorgenti di energia meccanica, termica o luminosa. Agli effetti assicurativi, si intende equiparata ad un intervento chirurgico anche la riduzione incruenta di fratture e lussazioni;

**Invalidità Permanente:** la perdita o diminuzione definitiva ed irrimediabile a seguito di infortunio o malattia della capacità a svolgere un qualsiasi lavoro proficuo, indipendentemente dalla professione svolta;

**Istituto di cura:** l'ospedale, la casa di cura, gli istituti di ricovero e

cura a carattere scientifico (IRCCS), la clinica universitaria, regolarmente autorizzati dalle competenti autorità - in base ai requisiti di legge - all'erogazione dell'assistenza ospedaliera. Sono esclusi gli stabilimenti termali, le strutture sanitarie di riabilitazione e rieducazione, le residenze sanitarie per anziani (RSA), le cliniche aventi finalità dietologiche ed estetiche nonché i centri, comunque intesi, eroganti le prestazioni definite all'art. 2 della legge 15.03.2010 n. 38;

**Italia:** il territorio della Repubblica Italiana, la Città del Vaticano e la Repubblica di San Marino;

**Malattia:** ogni alterazione dello stato di salute non dipendente da infortunio;

**Malattia preesistente:** malattia che sia l'espressione o la conseguenza diretta di situazioni patologiche insorte anteriormente alla stipulazione della polizza;

**Massimale:** somma fino a concorrenza della quale l'Impresa risponde per ogni sinistro nell'assicurazione;

**Medicinali:** sono considerati tali quelli che risultano descritti sull'Annuario Italiano dei Medicamenti. Quindi non sono tali i prodotti parafarmaceutici, omeopatici, cosmetici, dietetici, galenici, ecc., anche se prescritti da un medico;

**Mondo:** i paesi non ricompresi nelle definizioni Italia ed Europa;

**Nucleo Familiare:** il coniuge more uxorio/convivente ed i figli conviventi con l'Assicurato;

**Polizza:** il documento che prova l'assicurazione;

**Premio:** la somma dovuta dal Contraente all'Impresa;

**Rapina:** la sottrazione di cosa mobile a chi la detiene, mediante violenza o minaccia alla sua persona;

**Residenza:** il luogo in cui la persona fisica/giuridica ha la sua dimora abituale/sede come risulta dal certificato anagrafico;

**Ricovero:** la degenza, comportante pernottamento, in istituto di Cura - pubblico o privato - regolarmente autorizzato all'erogazione dell'assistenza ospedaliera;

**Rischio:** probabilità che si verifichi l'evento dannoso contro cui è prestata l'assicurazione;

**Scoperto:** la parte di danno indennizzabile a termini di polizza che l'assicurato tiene a suo carico per ciascun sinistro;

**Servizi Turistici:** Passaggi aerei, sistemazioni alberghiere, trasferimenti, noleggi auto, ecc., venduti dal contraente all'assicurato;

**Sinistro:** il verificarsi del fatto o dell'evento dannoso per il quale è prestata l'assicurazione;

**Spese di soccombente:** spese che la parte soccombente è condannata a rimborsare alla parte vittoriosa nel procedimento civile;

**Terzo:** di norma non rivestono qualifica di terzi: a) il coniuge, i genitori, i figli dell'assicurato nonché qualunque altro affine o parente con lui convivente e risultante dallo stato di famiglia; b) i dipendenti dell'assicurato che subiscano il danno in occasione di lavoro o di servizio;

**Veicolo:** mezzo meccanico di trasporto guidato dall'assicurato, azionato da motore e destinato a circolare sulle strade, sulle aree pubbliche nonché su quelle private. Il veicolo assicurato è quello identificato in polizza e deve intendersi nuovo ovvero immatricolato da non più di sei mesi alla data di effetto della polizza;

**Viaggio/Locazione:** lo spostamento e/o soggiorno a scopo turistico, di studio e di affari dell'Assicurato organizzato dal Contraente; il viaggio/locazione inizia successivamente al momento del check-in (se con volo aereo), dell'ingresso in hotel/ appartamento (se solo soggiorno), dell'imbarco (se con nave o traghetto), dell'accomodarsi in carrozza (se con treno).

### SEZIONE II CONDIZIONI DI ASSICURAZIONE

#### VALIDITÀ DECORRENZA E DURATA DELLE GARANZIE

La durata della copertura è quella risultante dall'applicazione comunicata dal Contraente per ogni singolo Assicurato attraverso l'apposito sistema on-line messo a disposizione dell'Impresa sempreché siano state rispettate tutte le regole di assunzione e comunicazione da parte del Contraente.

La garanzia "ANNULLAMENTO VIAGGIO" deve essere sottoscritta al momento della prenotazione (conferma dei servizi turistici acquistati) del viaggio. La garanzia Annullamento Viaggio decorre dalla data d'iscrizione al viaggio mediante il pagamento del premio assicurativo da parte dell'Assicurato e/o del contraente e termina il giorno della partenza al momento in cui l'Assicurato inizia a fruire del primo servizio turistico fornito dal Contraente.

Le altre garanzie decorrono dalla data di inizio del viaggio (ovvero dalla data di inizio dei servizi turistici acquistati) e cessano al termine degli stessi, comunque al trentesimo giorno dalla data inizio

viaggio ad eccezione di quelle garanzie che seguono la specifica normativa indicata nei singoli capitoli.

Si ricorda come, ai sensi del presente contratto, se è stata scelta la garanzia annullamento Viaggio non possono essere assicurati i soggetti non residenti in Italia.

#### ESTENSIONE TERRITORIALE

L'assicurazione ha validità nel Paese o nel gruppo di Paesi dove si effettua il viaggio e dove l'Assicurato ha subito il sinistro che ha originato il diritto alla prestazione. Nel caso di viaggi in aereo, treno, pullman o nave, l'assicurazione è valida dalla stazione di partenza (aeroportuale, ferroviaria, ecc. del viaggio organizzato) a quella di arrivo alla conclusione del viaggio. Nel caso di viaggio in auto o altro mezzo non sopraelevato, l'assicurazione è valida ad oltre 50 Km dal luogo di residenza.

Si ricorda come, ai sensi del presente contratto, per la garanzia annullamento viaggio non possono essere assicurati i soggetti non residenti in Italia.

#### LEGGE - GIURISDIZIONE

Le Parti convengono che il presente contratto sarà regolato dalla Legge Italiana. Le Parti convengono altresì che qualunque controversia nascente dal presente contratto sarà soggetta alla giurisdizione italiana.

#### ESCLUSIONI E LIMITI VALIDI PER TUTTE LE GARANZIE

Tutte le prestazioni non sono dovute per sinistri avvenuti durante e per effetto di:

- stato di guerra, rivoluzione, sommosse o movimenti popolari, saccheggi, vandalismo, scioperi; atti di terrorismo ad eccezione delle garanzie di Assistenza e Spese mediche;
- terremoti, inondazioni, alluvioni ed altri fenomeni atmosferici dichiarati calamità naturali nonché fenomeni verificatisi in connessione con trasformazione od assestamenti energetici dell'atomo, naturali o provocati artificialmente;
- dolo o colpa grave del Contraente o dell'Assicurato;
- viaggio intrapreso contro il parere medico o, in ogni caso, con patologie in fase acuta od allo scopo di sottoporsi a trattamenti medico/chirurgici;
- viaggio verso un territorio ove sia operativo un divieto o una limitazione (anche temporanea) emessi da un'Autorità pubblica competente, viaggi estremi in zone remote, raggiungibili solo con l'utilizzo di mezzi di soccorso speciali;
- inquinamento di qualsiasi natura, infiltrazioni, contaminazioni dell'aria, dell'acqua, del suolo, del sottosuolo, o qualsiasi danno ambientale;
- fallimento del Vettore o di qualsiasi fornitore;
- errori od omissioni in fase di prenotazione o impossibilità di ottenere il visto o il passaporto;
- malattie che siano l'espressione o la conseguenza diretta di situazioni patologiche croniche o preesistenti, già note all'Assicurato all'adesione alla presente polizza;
- suicidio o tentativo di suicidio;
- patologie riconducibili a complicazioni dello stato di gravidanza oltre la 24ma settimana;
- interruzione volontaria di gravidanza, espianto e/o trapianto di organi;
- uso non terapeutico di farmaci o sostanze stupefacenti, tossicodipendenze da alcool e droghe, patologie HIV correlate, AIDS, disturbi mentali e disturbi psichici in genere, ivi compresi i comportamenti psicotici e/o nevrotici;
- epidemie aventi caratteristica di pandemia (dichiarata da OMS), quarantene;
- pratica di sport quali: alpinismo con scalate superiori al terzo grado, arrampicata libera (free climbing), salti dal trampolino con sci o idrosci, sci acrobatico ed estremo, sci fuori pista, sci alpinismo, bob, canoa fluviale oltre il terzo grado, discesa di rapide di corsi d'acqua (rafting), kite-surfing, hydrospeed, salti nel vuoto (bungee jumping), paracadutismo, deltaplano, sport aerei in genere, pugilato, lotta, football americano, rugby, hockey su ghiaccio, immersione con autorespiratore, atletica pesante, trekking svolto a quote superiori ai 3000 metri s.l.m.;
- atti di temerarietà;
- attività sportive svolte a titolo professionale; partecipazione a gare o competizioni sportive, compresi prove ed allenamenti svolte sotto l'egida di federazioni;
- gare automobilistiche motociclistiche, motonautiche comprese moto d'acqua, di guidaslitte e relative prove ed allenamenti;

- le malattie infettive qualora l'intervento d'assistenza sia impedito da norme sanitarie nazionali o internazionali;
- parto (anticipato, prematuro o meno) svoltosi nel corso del viaggio;
- svolgimento di attività che implicano l'utilizzo diretto di esplosivi o armi da fuoco;
- eventi che verificandosi in Paesi in stato di belligeranza rendano impossibile prestare Assistenza.

Sono altresì esclusi gli eventi verificatisi in occasione dello svolgimento di attività professionale.

Non è consentita l'emissione di più applicazioni a garanzia del medesimo rischio al fine di elevare i massimali delle specifiche garanzie e i cumuli di rischio contrattualmente previsti.

L'adesione alla presente polizza non può in alcun modo essere emessa per prolungare un rischio (i.e. il viaggio) già in corso e resta espressamente inteso come l'adesione alla presente polizza dovrà avvenire obbligatoriamente prima dell'inizio del viaggio. Qualora l'emissione avvenga successivamente alla data di partenza del viaggio, il contratto e la singola applicazione emessa s'intenderà privo di ogni effetto e l'Impresa provvederà alla restituzione del premio di polizza. Eventuali sinistri verificatisi successivamente alla data di emissione/applicazione della polizza non verranno presi in carico dall'Impresa.

Sono esclusi tutti i sinistri relativi ad eventi accaduti al di fuori del periodo di fruizione del servizio turistico prestato dall'organizzatore del Viaggio Contraente della presente polizza.

Relativamente alla vendita di servizi di solo trasporto la presente polizza è valida esclusivamente durante il periodo intercorrente tra la data di partenza e la data di rientro indicate nel titolo di trasporto e comunque entro il limite massimo indicato nell'applicazione.

Relativamente alla garanzia annullamento viaggio sono esclusi i sinistri relativi a coperture di servizi turistici non acquistati dall'Operatore/Agenzia che ha emesso l'applicazione stessa.

Le garanzie non sono fornite in Antartide e nell'Oceano Antartico e nei paesi che si trovassero in stato di belligeranza, dichiarata o di fatto, tra i quali si considerano tali i paesi indicati nel sito [https://watchlists.ihsmarkit.com/services/watchlistsinspector.aspx?watchlist\\_id=a661e336-c342-4965-b1e7-70980edf8cc2](https://watchlists.ihsmarkit.com/services/watchlistsinspector.aspx?watchlist_id=a661e336-c342-4965-b1e7-70980edf8cc2) che al momento dell'emissione della polizza riportano un grado di rischio uguale o superiore a "3.0". Si considerano inoltre in stato di belligeranza dichiarata o di fatto i paesi della cui condizione di belligeranza è stata resa pubblica notizia.

### SEZIONE III GARANZIE OFFERTE DALL'ASSICURAZIONE

#### SPESE MEDICHE

##### OGGETTO DELL'ASSICURAZIONE

Nel limite dei massimali per Assicurato pari ad € 1.000 in Italia ed € 50.000 all'Estero verranno rimborsate le spese mediche accertate e documentate sostenute dall'Assicurato, durante il viaggio, per cure o interventi urgenti, non procrastinabili e imprevedibili, manifestatesi durante il periodo di validità della garanzia.

La garanzia comprende le:

- spese di ricovero in istituto di cura;
- spese di intervento chirurgico e gli onorari medici in conseguenza di malattia o infortunio;
- spese per le visite mediche ambulatoriali, gli accertamenti diagnostici ed esami di laboratorio (purché pertinenti alla malattia o all'infortunio denunciati) entro il limite di euro 1.500,00;
- spese per i medicinali prescritti dal medico curante in loco (purché pertinenti alla malattia od infortunio denunciati) entro il limite di euro 1.000,00;
- spese mediche sostenute a bordo di una nave entro il limite di euro 800,00;
- spese per cure dentarie urgenti, solo a seguito di infortunio, fino a € 200,00 per Assicurato;
- spese di trasporto dal luogo del sinistro fino all'istituto di cura più vicino, fino ad € 5.000,00.

In caso di ricovero ospedaliero o in caso di Day Hospital a seguito di infortunio o malattia indennizzabile a termini di polizza la Centrale Operativa, su richiesta dell'Assicurato, provvederà al pagamento diretto delle spese mediche. Nei casi in cui l'Impresa non possa effettuare il pagamento diretto, le spese saranno rimborsate a termini di polizza sempreché autorizzate dalla Centrale Operativa contattata preventivamente.

Resta comunque a carico dell'Assicurato, che dovrà provvedere a pagarle direttamente sul posto, l'eventuale eccedenza ai massimali previsti in polizza e le relative franchigie.

Per gli importi superiori a € 1.000,00 l'Assicurato deve richiedere preventiva autorizzazione da parte della Centrale Operativa.

Le spese mediche sostenute in Italia per i soli casi di infortuni verificatisi durante il viaggio saranno rimborsate nel limite di € 1.000,00, purché sostenute entro 30 giorni dalla data di rientro.

##### FRANCHIGIA E SCOPERTO

Per ogni sinistro verrà applicata una franchigia assoluta di € 70,00 che rimane a carico dell'Assicurato, tranne nei casi di Ricovero ospedaliero e Day Hospital per i quali nessuna franchigia verrà applicata.

Per i sinistri con importo superiore ad € 1.000,00 in caso di mancata autorizzazione da parte della Centrale Operativa, verrà applicato, uno scoperto pari al 25% dell'importo da rimborsare con un minimo di € 70,00.

Resta inteso che per gli importi superiori ad € 1.000,00 nessun rimborso sarà dovuto qualora l'Assicurato non fosse in grado di dimostrare l'avvenuto pagamento delle spese mediche sostenute tramite Bonifico bancario o Carta di credito.

##### ESCLUSIONI E LIMITI SPECIFICI PER LA GARANZIA SPESE MEDICHE

Oltre alle esclusioni previste dalle Norme comuni alle garanzie sono escluse le spese per cure fisioterapiche, infermieristiche, termali, dimagranti e per l'eliminazione di difetti fisici congeniti; le spese relative ad occhiali, lenti a contatto, protesi ed apparecchi terapeutici e quelle relative ad interventi o applicazioni di natura estetica.

L'assicurazione non è operante per le spese sostenute per le interruzioni volontarie di gravidanza nonché per le prestazioni e le terapie relative alla fecondità e/o sterilità e/o impotenza.

Sono inoltre escluse le spese nel caso l'Assicurato non abbia denunciato alla Centrale Operativa l'avvenuto ricovero (compreso il Day Hospital) o prestazione di pronto soccorso.

Qualora l'Assicurato intendesse avvalersi di strutture ospedaliere/medici che non fanno parte della Rete Convenzionata dell'Impresa l'esborso massimo di Nobis Compagnia di Assicurazioni S.p.A. non potrà superare l'importo di € 300.000,00 fermo restando il limite del massimale indicato in polizza.

Nel limite del massimale indicato in polizza, per i residenti in Italia con area di destinazione del viaggio Italia, l'Impresa rimborserà all'Assicurato le spese mediche sostenute derivanti da infortunio.

In Italia, qualora l'Assicurato si avvalga del Servizio Sanitario Nazionale la garanzia varrà per le eventuali spese o eccedenze di spese rimaste a carico dell'Assicurato. La garanzia Spese Mediche è operante per un periodo non superiore a 110 giorni complessivi di degenza ospedaliera.

Resta inteso che al verificarsi di una delle fattispecie previste nel testo e nel quinto capoverso dell'art. 39, nessuna ulteriore richiesta relativa alle spese mediche sarà presa in carico dall'Impresa.

##### ASSISTENZA ALLA PERSONA

##### OGGETTO DELL'ASSICURAZIONE

L'Impresa si obbliga entro i limiti convenuti in polizza, a mettere ad immediata disposizione dell'Assicurato, mediante l'utilizzazione di personale ed attrezzature della Centrale Operativa, la prestazione assicurata nel caso in cui l'Assicurato venga a trovarsi in difficoltà a seguito del verificarsi di un evento fortuito e imprevedibile al momento della sottoscrizione della polizza. L'aiuto potrà consistere in prestazioni in denaro od in natura.

- Consulenza medica telefonica
- Invio di un medico in Italia in casi di urgenza
- Segnalazione di un medico all'estero
- Monitoraggio del ricovero ospedaliero
- Trasporto sanitario organizzato
- Rientro dei familiari o del compagno di viaggio
- Trasporto della salma
- Viaggio di un familiare in caso di ospedalizzazione
- Assistenza ai minori
- Rientro del viaggiatore convalescente
- Prolungamento del soggiorno
- Invio urgente di medicinali all'estero
- Interprete a disposizione all'estero
- Anticipo spese di prima necessità
- Rientro anticipato
- Spese telefoniche/telegrafiche
- Trasmissione messaggi urgenti
- Spese di soccorso ricerca e di recupero dell'assicurato
- Anticipo cauzione penale all'estero

##### ESCLUSIONI E LIMITI SPECIFICI PER LA GARANZIA ASSISTENZA ALLA PERSONA

Oltre alle esclusioni previste dalle Norme comuni alle garanzie, l'Impresa non risponde delle spese sostenute dall'Assicurato senza le preventive autorizzazioni da parte della Centrale Operativa.

Qualora l'Assicurato non fruisca di una o più prestazioni, l'Impresa non è tenuta a fornire indennizzi o prestazioni alternative a titolo di compensazione.

L'Impresa non riconosce rimborsi né indennizzi compensativi per prestazioni organizzate da altre Compagnie di assicurazione o da altri Enti o che non siano state richieste preventivamente alla Centrale Operativa e da questa organizzate. Il rimborso può essere riconosciuto (entro i limiti previsti dal presente contratto) unicamente nel caso in cui la Centrale Operativa, preventivamente contattata, abbia autorizzato l'Assicurato a gestire autonomamente l'organizzazione dell'intervento di assistenza: in tal caso devono pervenire alla Centrale Operativa i giustificativi in originale delle spese sostenute dall'Assicurato.

Nel caso in cui l'Assicurato rifiuti volontariamente il trasporto sanitario organizzato/rientro sanitario (art. 24), l'Impresa sospenderà immediatamente l'assistenza e l'Assicurato non potrà più esigere - a qualsiasi titolo, ragione o causa - dall'Impresa.

Nel caso in cui l'Assicurato, in assenza di indicazione medica contraria, rifiuti unilateralmente il trasferimento presso una Struttura Sanitaria indicata dall'Impresa, quest'ultima sospenderà immediatamente l'assistenza e l'Assicurato non potrà più esigere - a qualsiasi titolo, ragione o causa - dall'Impresa.

Sono altresì escluse le malattie infettive qualora l'intervento di assistenza venga impedito da norme sanitarie internazionali.

## BAGAGLIO

##### OGGETTO DELL'ASSICURAZIONE

L'Impresa garantisce entro i massimali pari ad € 500 in Italia ed € 1.000 all'Estero:

- il bagaglio dell'Assicurato contro i rischi di incendio, furto, scippo, rapina nonché smarrimento ed avarie, e mancata riconsegna da parte del vettore;
- entro i predetti massimali, ma comunque con il limite di € 300,00 a persona, il rimborso delle spese per rifacimento/duplicazione del passaporto, della carta d'identità e della patente di guida di autoveicoli e/o patente nautica in conseguenza degli eventi sopradescritti;
- entro i predetti massimali ma comunque con il limite di € 300,00 a persona, il rimborso delle spese documentate per l'acquisto di indumenti di prima necessità e generi di uso personale sostenute dall'Assicurato a seguito di furto totale del bagaglio o di consegna da parte del vettore dopo più di 12 ore dall'arrivo a destinazione dell'Assicurato stesso.

##### OBBLIGHI DELL'ASSICURATO IN CASO DI SINISTRO

Pena la perdita del diritto all'indennizzo, l'Assicurato ha l'obbligo di presentare denuncia alla competente Autorità facendosi rilasciare l'originale. Per i danni avvenuti in occasione di trasporto aereo, la denuncia va effettuata all'apposito ufficio aeroportuale (LOST & FOUND) facendosi rilasciare il PIR (PROPERTY IRREGULARITY REPORT).

L'Assicurato è altresì tenuto a formulare preventiva richiesta di risarcimento al vettore aereo ed a produrre all'Impresa l'originale della lettera di risposta del vettore stesso. L'Impresa provvederà a rimborsare l'Assicurato, solo dopo la presentazione completa della documentazione richiesta necessaria alla valutazione del sinistro.

##### ANNULLAMENTO VIAGGIO ALL RISK

##### OGGETTO DELL'ASSICURAZIONE

L'Impresa indennizzerà, in base alle condizioni della presente polizza, l'Assicurato ed un solo compagno di viaggio purché assicurato ed iscritto allo stesso viaggio, il corrispettivo di recesso derivante dall'annullamento dei servizi turistici, determinato ai sensi delle Condizioni Generali di contratto, che sia conseguenza di circostanze imprevedibili al momento della prenotazione del viaggio o dei servizi turistici determinate da qualsiasi evento non prevedibile, oggettivamente documentabile, indipendente dalla volontà dell'Assicurato e tale da comportare all'Assicurato l'impossibilità ad intraprendere il viaggio.

In caso di sinistro che coinvolga più Assicurati iscritti allo stesso viaggio, l'Impresa rimborserà tutti i familiari aventi diritto e uno solo dei compagni di viaggio alla condizione che anch'essi siano assicurati.

Si intendono incluse in garanzia anche le cancellazioni da parte degli Assicurati dovute ad atti terroristici avvenuti successivamente alla sottoscrizione del contratto di assicurazione e nei 30 giorni che precedono la data di partenza del viaggio, a condizione che tali atti avvengano comunque nel raggio di 100 km dal luogo dove era previsto il soggiorno risultante dalla prenotazione del viaggio assicurato o dall'Aeroporto di destinazione unicamente in caso di acquisto del solo biglietto aereo (c.d. formula "Solo Volo").

Si intendono comprese le riacquazioni imprevedibili di patologie croniche e/o preesistenti alla prenotazione dei servizi turistici o del viaggio.

##### MASSIMALE, SCOPERTO, FRANCHIGIE

L'assicurazione è prestata fino al costo totale del viaggio entro il massimale per Assicurato pari ad € 20.000 e con il limite di € 50.000 per evento (i.e. fatto che colpisce una o più persone collegate oggettivamente dall'acquisto dello stesso viaggio, che deve essere prenotato presso il medesimo operatore professionale).

Si intendono inclusi, sempreché siano stati inseriti nel costo complessivo del viaggio assicurato, i costi di gestione pratica, gli adeguamenti carburante già previsti alla data di adesione alla presente polizza (purché risultanti dall'estratto conto di prenotazione) e il costo dei visti. Sono sempre escluse le tasse aeroportuali qualora siano rimborsabili.

Gli indennizzi avverranno previa deduzione del seguente scoperto: - 20% da calcolarsi sulla penale applicata con un minimo di € 50,00 per pratica. Lo scoperto non verrà applicato nei casi di Decesso o ricovero ospedaliero.

##### CRITERI DI RISARCIMENTO

L'indennizzo spettante all'Assicurato è pari al corrispettivo di recesso (cioè alla penale prevista dal contratto di viaggio, nel caso di cancellazione dello stesso), calcolato alla data in cui si è manifestato l'evento, ovvero il verificarsi delle circostanze che hanno determinato l'impossibilità ad intraprendere il viaggio. L'eventuale maggior corrispettivo di recesso, addebitato dal Tour Operator in conseguenza di un ritardo da parte dell'Assicurato nel segnalare l'annullamento del viaggio al Tour Operator resterà a carico dell'Assicurato. Nel caso di malattia o infortunio dell'Assicurato l'Impresa si riserva il diritto di inviare presso il domicilio dello stesso il proprio medico fiduciario al fine di certificare che le condizioni dell'Assicurato siano tali da impedire la sua partecipazione al viaggio.

L'Assicurato deve consentire all'Impresa le indagini e gli accertamenti necessari alla definizione del sinistro nonché produrre

alla stessa, tutta la documentazione relativa al caso specifico liberando, a tal fine, dal segreto professionale i medici che lo hanno visitato e curato eventualmente investiti dall'esame del sinistro stesso.

L'inadempimento di tali obblighi e/o qualora il medico fiduciario dell'Impresa verifichi che le condizioni dell'Assicurato non siano tali da impedire la sua partecipazione al viaggio e/o in caso di mancata produzione da parte dell'assicurato dei documenti necessari all'Impresa per la corretta valutazione della richiesta di rimborso possono comportare la perdita totale o parziale del diritto all'indennizzo.

## ANNULLAMENTO VIAGGIO A SEGUITO DI RITARDATA PARTENZA

### OGGETTO DELL'ASSICURAZIONE

L'Impresa rimborserà all'Assicurato il 75% della quota di partecipazione al viaggio con il limite per Assicurato previsto nella Scheda riepilogativa (escluse le quote di iscrizione/spese di apertura pratica, le tasse aeroportuali rimborsabili, i visti e i premi assicurativi), qualora l'Assicurato decida di non partecipare al viaggio stesso in seguito ad un ritardo del volo di partenza di almeno 8 ore complete. L'assicurazione interviene in caso di ritardo del volo, nel giorno della partenza, calcolato sulla base dell'orario ufficiale comunicato al viaggiatore con il foglio notizie o con il fax di convocazione dovuto a motivi imputabili alla Compagnia aerea o al Tour Operator o a cause di forza maggiore quali scioperi, intasamenti aeroportuali, o tempo inclemente.

### ESCLUSIONI E LIMITI SPECIFICI PER LA GARANZIA ANNULLAMENTO VIAGGIO

La garanzia non è operante quando il volo previsto è stato definitivamente cancellato e non riprodotto e quando la data di rientro prevista, risultante dalla prenotazione iniziale, viene posticipata. Il rimborso è previsto solo nei casi in cui la variazione dell'orario di partenza non sia stata ufficializzata dalla Compagnia aerea o dal Tour Operator nelle 24 ore precedenti la partenza stessa.

### RIPETIZIONE VIAGGIO

#### Art. 56 - OGGETTO DELL'ASSICURAZIONE

L'Impresa entro il massimale indicato nella scheda di polizza mette a disposizione dell'Assicurato e dei familiari che viaggiano con lui, purché assicurati, un importo pari al valore in pro-rata del soggiorno non usufruito dall'Assicurato a causa dei seguenti eventi:

- Utilizzo delle prestazioni "Trasporto Sanitario Organizzato", "Trasporto della salma" e "Rientro Anticipato" che determini il rientro alla residenza dell'Assicurato;
- Decesso o ricovero ospedaliero superiore a 5 giorni di un familiare dell'Assicurato;
- Decesso o ricovero ospedaliero superiore alle 24 ore dell'Assicurato.

L'importo verrà liquidato direttamente all'assicurato.

### RITARDO VOLO

#### OGGETTO DELL'ASSICURAZIONE

In caso di ritardata partenza del volo di andata o di ritorno (esclusi i ritardi subiti negli scali intermedi e/o coincidenze), superiore alle 8 ore complete l'Impresa liquida un'indennità all'Assicurato entro il massimale pari ad € 150.

Il calcolo del ritardo verrà effettuato in base all'effettivo orario di partenza ufficializzato dal vettore, rispetto all'ultimo aggiornamento dell'orario di partenza comunicato ufficialmente dal Contraente all'Assicurato presso l'agenzia di viaggi o corrispondente locale, fino a sei ore precedenti l'orario di prevista partenza.

La garanzia è valida per i ritardi dovuti a qualsiasi motivo esclusi i fatti conosciuti o avvenuti od a scioperi conosciuti o programmati fino a sei ore precedenti l'orario di prevista partenza.

Il Contraente e l'Assicurato si impegnano a corrispondere alla Società gli importi recuperati nei confronti di qualsiasi soggetto e ente in relazione agli eventi oggetto della copertura. La garanzia è operante solo nel caso in cui i biglietti di viaggio siano stati emessi dal Contraente.

### ESCLUSIONI E LIMITI SPECIFICI PER LA GARANZIA INDENNIZIO PER RITARDO VOLO

La garanzia non è operante quando il volo previsto è stato definitivamente cancellato e non riprodotto e la data di rientro prevista, risultante dalla prenotazione iniziale, viene posticipata.

La garanzia non è operante se l'Assicurato decide di rinunciare al viaggio rendendo operativa l'eventuale garanzia "Annullamento del Viaggio".

### RIPROTEZIONE VIAGGIO

#### OGGETTO DELL'ASSICURAZIONE

L'Impresa rimborserà all'Assicurato il 60%, entro il limite pari ad € 500, degli eventuali maggiori costi sostenuti per acquistare

nuovi titoli di viaggio (biglietteria aerea, marittima o ferroviaria), in sostituzione di quelli non utilizzabili per ritardato arrivo dell'Assicurato sul luogo di partenza determinato da una delle cause o eventi imprevedibili indicati all'art. Oggetto dell'Assicurazione della garanzia Annullamento Viaggio e sempreché i titoli di viaggio acquistati vengano utilizzati per usufruire dei servizi precedentemente prenotati.

### ESCLUSIONI E LIMITI SPECIFICI PER LA GARANZIA RIPROTEZIONE VIAGGIO

La garanzia non è operante se l'Assicurato decide di rinunciare al viaggio rendendo operativa l'eventuale garanzia Annullamento Viaggio.

### TUTELA LEGALE

#### OGGETTO DELL'ASSICURAZIONE

L'Impresa assume a proprio carico, nei limiti del massimale pari ad € 10.000 e delle condizioni previste nella presente polizza, l'onere dell'assistenza stragiudiziale e giudiziale a seguito di un sinistro rientrante nella copertura assicurativa.

L'assicurazione è pertanto prestata per le spese, competenze ed onorari dei professionisti liberamente scelti dall'Assicurato per:

- l'intervento di un unico legale per ogni grado di giudizio, compreso il procedimento di mediazione ai sensi del D.Lgs. n. 28/2010;
- il Consulente Tecnico d'Ufficio (CTU), nella misura della competenza liquidata dal Giudice, e il Consulente Tecnico di Parte (CTP);
- l'intervento di un informatore (investigatore privato) per la ricerca di prove a difesa;
- un legale e/o perito di controparte, in caso di soccombenza dell'Assicurato con condanna alle spese, nella misura liquidata dal Giudice;
- gli arbitrati rituali e/o irrituali, compreso l'arbitrato e azioni legali nei confronti di compagnie di assicurazioni (escluso Nobis Compagnia di Assicurazioni S.p.A.), atte a riconoscere il diritto dell'Assicurato al risarcimento e/o quantificazione dello stesso, per un valore di lite non inferiore ad € 1.000,00;
- le transazioni preventivamente autorizzate dall'Impresa;
- la formulazione di ricorsi ed istanze da presentarsi alle Autorità competenti;
- l'intervento di un avvocato domiciliatario - per giudizi civili di valore superiore a € 3.000,00 - nel caso in cui il legale prescelto dall'assicurato nella propria città di residenza non abbia studio nel luogo ove ha sede l'Autorità giudiziaria competente e, pertanto, debba farsi rappresentare da altro professionista; in tal caso l'Impresa corrisponderà a quest'ultimo i diritti di domiciliazione. Restano espressamente esclusi gli oneri per la trattazione extragiudiziale e le spese di trasferta del legale di fiducia dell'assicurato.

L'Impresa assume a proprio carico nei limiti del massimale e delle condizioni previste nella presente polizza anche le spese di giustizia nel processo penale (Art.535 del Codice di Procedura Penale)

### RESPONSABILITÀ CIVILE

#### OGGETTO DELL'ASSICURAZIONE E PERSONE ASSICURATE

L'Impresa si obbliga, fino alla concorrenza del massimale pari ad € 50.000, a tenere indenne l'Assicurato di quanto questi sia tenuto a pagare, quale civilmente responsabile ai sensi di legge, a titolo di risarcimento (capitale, interessi e spese) di danni involontariamente cagionati a terzi, per morte, per lesioni personali e per danneggiamenti a cose ed animali, in conseguenza di un fatto accidentale verificatosi nell'ambito della vita privata durante il viaggio.

### ASSISTENZA AL VEICOLO

Le attività di servizio inserite nella garanzia Assistenza alla persona sono offerte a titolo gratuito.

Le seguenti prestazioni si intendono operanti durante il trasferimento dell'Assicurato per recarsi dalla propria residenza fino alla stazione di partenza del viaggio (ferroviaria, marittima, aeroportuale) o nella località prenotata e viceversa purché in paesi dell'Unione Europea.

#### OGGETTO DELL'ASSICURAZIONE

L'Impresa provvederà ad organizzare e gestirà attraverso la Centrale Operativa le prestazioni indicate nel successivo art. 82, previste in caso di guasto o incidente occorsi al veicolo, restando inteso che tutte le spese conseguenti alla riparazione del veicolo (per guasto e/o incidente, furto) saranno comunque sempre a carico dell'Assicurato.

- Soccorso stradale e traino
- Invio pezzi di ricambio
- Ritorno alla residenza e/o abbandono del veicolo
- Proseguimento del viaggio
- Rientro dell'assicurato e degli altri passeggeri

- Presa in carico delle spese di recupero veicolo
- Spese di albergo
- Autista
- Anticipo cauzione penale

### ESCLUSIONI E LIMITI SPECIFICI PER LA GARANZIA ASSISTENZA AL VEICOLO

Oltre alle esclusioni previste dalle Norme comuni alle garanzie sono esclusi dalla garanzia:

- i veicoli immatricolati per la prima volta da oltre 8 anni;
- i veicoli di peso superiore a 35 quintali;
- i veicoli non terrestri e non regolarmente immatricolati;
- i veicoli affittati, noleggiati o adibiti al trasporto pubblico;
- i sinistri avvenuti in paesi non appartenenti all'Unione Europea.

### RITARDO VOLO E PERDITA DEL VOLO IN CONNESSIONE

#### OGGETTO DELL'ASSICURAZIONE

L'Impresa rimborserà all'Assicurato entro il massimale pari ad € 500, le spese di acquisto di un biglietto in classe economica di ritorno al luogo di partenza del suo viaggio, oppure le spese per l'acquisto di un nuovo biglietto in classe economica che gli permetta di raggiungere la destinazione finale del viaggio, nel caso di perdita della connessione con il volo successivo al primo previsto dal biglietto, per una delle seguenti cause:

- Ritardi, Diniego all'imbarco, cancellazione all'ultimo momento sul primo volo (oppure nei successivi voli, nel caso ci sia più di una connessione), dovuto a cause imprevedibili (problemi tecnici all'aeromobile o a condizioni meteorologiche avverse incompatibili con l'esecuzione del volo o a decisioni prese dalle Autorità aeronautiche sul traffico aereo) non riconducibili/imputabili alla volontà dell'Assicurato o all'organizzatore del viaggio, o alle imprese di servizio subappaltate da quest'ultimo e che impedisca all'Assicurato di imbarcarsi sul successivo volo chiuso in connessione.
- Perdita o smarrimento del bagaglio da parte del vettore aereo, regolarmente registrato, verificatosi durante il primo volo che impedisca all'Assicurato di potersi imbarcare sul successivo volo in connessione.

Le garanzie sono operanti esclusivamente nel caso di perdita di connessione di voli nei quali le compagnie aeree che operino su uno e l'altro volo non siano le stesse, né appartengano alla medesima alleanza aerea.

Nel caso in cui il responsabile del ritardo, della cancellazione del volo, della perdita o smarrimento del bagaglio registrato, indennizzi l'Assicurato, il risarcimento sarà liquidato, ad integrazione di quanto eventualmente rimborsato dal responsabile dell'evento, fino alla concorrenza della somma assicurata.

### ESCLUSIONI E LIMITI SPECIFICI PER LA GARANZIA RITARDO VOLO E PERDITA DEL VOLO IN CONNESSIONE

Sono escluse dalla garanzia i casi in cui:

- la Compagnia aerea responsabile si incarica del trasporto dell'Assicurato al punto di partenza del viaggio o alla destinazione finale dei voli in connessione prenotati;
- i ritardi/cancellazioni siano stati provocati come conseguenza di scioperi o siano attribuibili al funzionamento o all'organizzazione interna dell'Organizzatore del viaggio o della Compagnia Aerea, oppure al funzionamento o all'organizzazione delle imprese di servizi subappaltate da ambedue;
- i voli siano operati dalla stessa Compagnia aerea o alla medesima alleanza aerea.

### TABELLA DEI PREMI INDIVIDUALI

COSTO DEL VIAGGIO	PREMIO INDIVIDUALE INCLUSO IMPOSTE
fino a € 2.000	€ 60
fino a € 3.000	€ 98
fino a € 4.000	€ 130
fino a € 5.000	€ 185
fino a € 20.000	€ 200

### ESTENSIONE MASSIMALE SPESE MEDICHE

Mappamondo ha studiato la soluzione giusta per rendere il Vostro viaggio sempre più sereno!

Scegliete di integrare la copertura assicurativa con la garanzia "Estensione Spese Mediche Mappamondo", che prevede il pagamento diretto delle spese di cura all'estero.

Supplemento di 40 Euro -> massimale € 150.000 Mondo Intero  
Supplemento di 80 Euro -> massimale € 500.000 Mondo Intero

Eventuali aggiornamenti delle coperture assicurative e delle condizioni generali di contratto sul sito [www.mappamondo.com](http://www.mappamondo.com)  
I Plus e gli itinerari di viaggio potrebbero subire variazioni nel corso di validità del catalogo, fa fede quanto indicato nel preventivo/conferma.

# VIAGGI DEL MAPPAMONDO

## Tour Operator dal 1976



DA OLTRE 40 ANNI IN VIAGGIO NEI MONDI LONTANI. E NON SIETE MAI SOLI.

“Il viaggio non soltanto allarga la mente: le dà forma” scriveva Bruce Chatwin. Un viaggio regala emozioni, accresce la cultura, arricchisce la personalità. Ma non si improvvisa. Servono capacità, organizzazione, esperienza. Serve un Tour Operator che conosca le strade del mondo e sappia come percorrerle. Noi vi proponiamo la nostra storia, 40 anni e più spesi a programmare viaggi in tutti i continenti e ad accompagnare chi ha le nostre stesse curiosità: esplorare, conoscere, percorrere nuovi sentieri. Si chiama affidabilità, certificata da migliaia di viaggiatori che dai nostri itinerari sono tornati più che soddisfatti. Il mondo cambia in fretta e noi di Mappamondo sappiamo adeguarci alle nuove esigenze. Forti della nostra esperienza, con lo stesso, enorme entusiasmo di sempre.

## CATALOGHI 2021



Viaggi del Mappamondo è associato



**ASTOI**  
CONFINDUSTRIA VIAGGI



Seguici sui nostri canali social ed entra a far parte della community Mappamondo.

Utilizza il nostro hashtag #viaggidelmappamondo!

INFORMAZIONI E PRENOTAZIONI

[www.mappamondo.com](http://www.mappamondo.com)



### GARANZIE PER I VIAGGIATORI

Viaggi del Mappamondo in ottemperanza alle disposizioni dell'art. 47 Cod. Tur. aderisce al "FONDO ASTOI A TUTELA DEI VIAGGIATORI" C.F. 97896580582, Iscr. Reg. P.G. n. 1162/2016



Questo prodotto è composto di **materiale certificato FSC®** e di altro materiale controllato, ottenendo così benefici ambientali, sociali ed economici.

**Mappamondo ama l'ambiente:** siamo convinti che questa Terra vada rispettata, che sia il bene più prezioso che abbiamo e che dobbiamo lasciarla ai nostri figli nel migliore dei modi possibili. Siamo certi che faccia piacere anche a Voi.